es para tí
la moda tentación

PRESENCIA

MATUTINO FUNDADO EL 28 DE MARZO DE 1952
AÑO XXIX- Nº. 8.047- LA PAZ, BOLIVIA, MIERCOLES 26 DE NOVIEMBRE DE 1980- 16 PAGINAS- $b. 4:00.--

Plusher de punto blanco

CONAL pedirá ampliación de plazo para analizar medidas económicas

Ayer debía presentarse estudio sobre disposiciones correctivas complementarias

CONAL solicitará al Presidente de la República una ampliación de plazo para la presentación de los estudios económicos que le fueron encomendados y que servirán de base para la aprobación de las medidas económicas que dispondrá el gobierno, según anunció el Presidente de aquel organismo Gral. Juan Lechín Suárez.

CONAL analizó en forma conjunta con el sector económico del gobierno, la situación económica y los correctivos más aconsejables para solucionar la crisis que soporta el país, pero las medidas en sí todavía deberán ser discutidas antes de ser propuestas al gobierno.

El jueves pasado, el Presidente Luis García Meza delineó la política económica de su gobierno y fijó las líneas maestras en base de las cuales CONAL debía encarar el estudio de las medidas a ser propuestas. Fijó, además, como plazo para la entrega de esos estudios, el martes 25, que venció ayer.

El Gral. Lechín declaró ayer luego de una reunión que sostuvo con el Gral. García Meza, que los organismos gubernamentales y CONAL están abocados a la elaboración de los estudios, señalando que la tarea que encomendó el gobierno al organismo que preside, "es un tanto compleja y difícil" y que, por tanto, todavía merecerá un análisis exhaustivo en la próxima reunión de Gabinete.

Aclaró que el Jefe del Estado pidió a CONAL un trabajo completo de proyectos y leyes, sobre cuya base el gobierno definirá un modelo económico y social que regulará la actividad nacional en ambos campos. Añadió, al respecto, que "la crítica situación que atraviesa Bolivia, determinará que el Gobierno de Reconstrucción Nacional, en bien del interés colectivo, adopte medidas y decisiones que correspondan a la realidad económica que confronta el país".

Explicó que las decisiones finales serán tomadas, dentro de sus atribuciones, por el Presidente de la República y que CONAL sólo cumple una función de asesoramiento y de apoyo al gobierno. Señaló que una vez que CONAL entregue su trabajo, será el Gabinete el que lo discuta antes de su aprobación.

Destacó el trabajo que realiza CONAL actualmente, en el estudio de los posibles correctivos económicos, aunque no precisó en qué consisten éstos. Se limitó a reiterar la necesidad de que el país viva su realidad y que las medidas tenderán a evitar los impactos que otras de la misma clase en el pasado causaron en la ciudadanía.

Bolivia se retiró de sesión de la OEA

WASHINGTON, 25 (AP)-- BOLIVIA andonó esta noche una reunión de la samblea General de la Organización Estados Americanos antes de que se probara un enjuciamiento sobre la tuación en ese país.

La resolución "deplora" el golpe ilitar que en julio pasado interrumpió l proceso boliviano de normalización emocrática.

El embajador boliviano Alberto uiroga García dijo "no podemos coonestar con nuestra presencia resoluciones emergentes de la aplicación de triquiñuelas procedimentales por que con ello le hacemos un flaco servicio a esta organización".

La votación fue por 16 a 2 con cuatro abstenciones.

Los votos negativos procedieron de Guatemala y Paraguay las abstenciones de Brasil, Haiti, Santa Lucía, y Trinidad.

Los que votaron a favor fueron Perú, México, Colombia, Venezuela, Barbados, Costa Rica, Dominica, República Dominicana, Ecuador, Granada, Honduras, Jamaica, Nicaragua, Panamá, Suriname y Estados Unidos.

Argentina , Chile y Uruguay, aún cuando no salieron de la sala, no participaron en la votación.

La Asamblea en realidad hizo suya una resolución aprobada en julio pasado por el Consejo Político de la OEA en que se deploró el derrocamiento de la Presidente Lidia Gueiler.

(Pasa a la página 14)

iterraneidad de Bolivia

Chile dice que está conforme con la resolución de la OEA

SANTIAGO DE CHILE, 25 P).- Como un triunfo de la is chilena" fue recibida aquí Resolución de la Asamblea eral de la Organización de Estados Americanos (OEA) e exhorta a Chile y BOLIVIA dialogar para solucionar el oblema del acceso al mar del is del altiplano.

Sin embargo, niguna fuente cial pudo explicar cómo se gará a ese diálogo ya que las aciones diplomáticas entre bos países están rotas desde 78, cuando el gobierno boliano suspendió las egociaciones para lograr un ceso al mar.

Pero el Canciller René ojas Galdames dijo hoy a su greso que "no nos hemos mprometido a nada. Aceptamos una exhortación".

Agregó que la situación con OLIVIA frente a la OEA ha ido un vuelco muy favorable.

El Ministro explicó que se bía llevado el problema a un ro multilateral" pero que ra se ha establecido que "es asunto que deben resolver las rtes involucradas en él: Chile, LIVIA y Perú, de acuerdo n los tratados vigentes".

"OEA: triunfó tesis chilena. diterraneidad boliviana sólo ede tratarse bilateralmente", e hoy en su primera página y n titular a cinco columnas el rio "La Nación", vocero cial del gobierno militar.

Fuentes allegadas a la Cancillería chilena mostraron también su "complacencia" por la aprobación el lunes de la Resolución en la Asamblea General de la OEA en Washington.

Esas fuentes destacaron las "profundas diferencias" entre la Resolución aprobada el año pasado y la del lunes último.

"El documento anterior, que fue rechazado en su oportunidad por la delegación de Chile, instaba a ambos países a una solución en la que incluso se daban los detalles de cómo debía conseguirse", indicaron los informantes.

Fue una referencia a la anterior resolución de la Asamblea de la OEA realizada en La Paz, BOLIVIA, en octubre de 1979. Chile se retiró bajo protesta de esa reunión.

La resolución de La Paz indicaba que las negociaciones "deberán tener en cuenta los derechos e intereses de las partes involucradas y podrían considerar, entre otros elementos, la inclusión de una zona portuaria de desarrollo multinacional integrado, y asimismo tener en cuenta el planteamiento boliviano de no incluir compensaciones territoriales".

La nueva Resolución aprobada por consenso exhorta "a los Estados a los que el problema del acceso al mar de BOLIVIA concierne directamente para que, a través de las vías correspondientes, inicien un diálogo que permita la solución más satisfactoria".

El diario "La Nación" dice que la aprobación de la Resolución de la OEA "fue calificada en los medios gubernamentales y diplomáticos como muy favorable, ya que devuelve el problema de la mediterraneidad de este país (BOLIVIA) a los marcos de donde jamás debió salir, es decir, el marco de las negociaciones bilaterales".

Los allegados a la Cancillería destacaron el hecho de que Chile se sumó al consenso para dejar en claro "su permanente disposición al diálogo y a la solución de las controversias por la vía del diálogo bilateral".

EL PROBLEMA DE LAS RELACIONES DIPLOMATICAS

SANTIAGO DE CHILE, 25 (AP).- Chile reanudará relaciones con BOLIVIA "cuando ellos lo propongan y (nosotros) lo estudiemos en forma libre y soberana", dijo hoy el Canciller René Rojas.

Hizo la afirmación a su regreso de Washington donde asistió a la Asamblea de la Organización de Estados Americanos (OEA), que exhortó a Chile y BOLIVIA a buscar una solución al problema marítimo boliviano.

(Pasa a la página 13)

Más de 3.000 muertos por sismo que sacudió Italia

Dos nuevos temblores se registraron en sur de la península

NAPOLES, 25 (AP).- Las cuadrillas de rescate,excavaban hoy con picos y palas en busca de posibles sobrevivientes del terremoto que estremeció el domingo el sur de Italia con un saldo de más de 3.000 muertos.

Dos poderosos temblores sacudieron a las 18:08 y 19:29 horas la zona del terremoto y derribaron algunas construcciones. Estos y otros sacudones secundarios causaron pánico en los sobrevivientes del desastre que buscaron amparo en tiendas, automóviles y otros refugios precarios.

En Laviano, provincia de Salermo, quedaban sólo tres edificios en pie y las autoridades locales dijeron que desconocían la suerte de aproximadamente mil personas. Se creía que 700 personas podrían haber quedado enterradas bajo los escombros. A su vez en Santomenna, en las proximidades, había resultado también arrasada y no se tenía noticias de otro millar de personas.

Las autoridades dijeron que aún no han contado las víctimas de las aldeas montañosas más afectadas por el sismo, donde brigadas de soldados y bomberos no podían avanzar con sus niveladoras y camiones por las angostas carreteras, muchas de ellas bloqueadas por rocas caídas, para despejar los caminos y permitir la llegada de la asistencia.

"Un helicóptero vino esta mañana y un hombre nos preguntó que necesitábamos", dijo un joven en Conza, 90 kilómetros al este de Nápoles, "Dijimos que necesitamos de todo y se fueron. No hemos visto a nadie más", agregó.

"Quedamos unas 150 personas vivas aquí. No sé nada del resto. Eramos unos 700 antes. Probablemente están todos muertos", dijo.

Algunas poblaciones serranas quedaron casi totalmente destruídas, según se informó. Unas 100.000 personas quedaron sin techo y millares resultaron heridas. El director de las operaciones de asistencia Giuseppe Zamberletti propuso que se aloje a los sobrevivientes en hoteles vacíos durante el invierno.

La jefatura militar italiana indicó que el saldo de muertos asciende a 3.132 . Zamberletti habló de 1.750 víctimas y dijo que había pocas esperanzas de hallar con vida a 570 personas de las que no se tienen noticias.

"Caven, caven aquí por favor, Mi hermano está debajo", pidió una niña de corta edad a los trabajadores de las cuadrillas de rescate en Avellino, 45 kilómetros al este de Nápoles.

El Papa Juan Pablo II recorrió en helicóptero la zona del terremoto, visitó un hospital y la población de Balvano, donde se desmoronó una iglesia durante una misa vespertina.

"He venido como hermano y pastor", dijo el Pontífice, que besó a una pequeña con un vendaje en la cabeza. "Están ustedes rodeados por la compasión de todos".

El terremoto afectó a 109 poblaciones en el "tobillo" de la bota italiana. Su intensidad fue de 6,8 grados en la Escala Richter.

En Balvano una mujer fue rescatada de entre los escombros de su vivienda 36 horas después del terremoto. Ayer un niño de dos años cuya casa también se desmoronó fue encontrado entre lo destrozos con un rasguño menor en una sien.

Cuarenta horas después del primer temblor, los equipos de rescate de Avellino escucharon gritos procedentes de una pila de escombros en una plaza del centro de la ciudad y comenzaron a excavar en la esperanza de hallar sobrevivientes.

Los encargados de las tareas de rescate no habían podido establecer contacto con muchas de las aldeas afectadas pues los teléfonos siguen sin funcionar.

Los familiares de las víctimas lloraban afuera del Cementerio donde se cavaban las tumbas. Carrozas negras con docenas de ataúdes avanzaban en lenta procesión desde el centro de la ciudad al cementerio con los familiares detrás.

"Hijo mio, hijo mio", clamaba una mujer vestida de negro con la mano en la carroza que llevaba el pequeño ataúd con su hijo.

Los hombres lloraban abiertamente mientras se consolaban uno a otro.

En la aldea, las mujeres cocinaban carne en fuego abierto. Los sobrevivientes se sentaban en círculos en torno a la hoguera, sucios y enlodados después de dos días de vivir en el campo sin agua para asearse.

Tres temblores sacudieron la aldea hoy, atemorizando aún más a los sobrevivientes.

Por la noche, aún sin electricidad, la ciudad estaba a obscuras con los habitantes caminando sin rumbo por las calles.

"Reanudaremos nuestra vida", dijo una mujer - "reconstruiremos aunque nos lleve meses y meses".

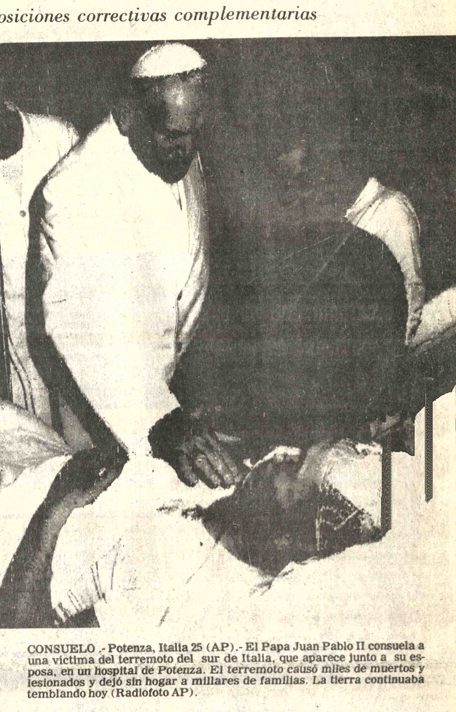

CONSUELO .- Potenza, Italia 25 (AP).- El Papa Juan Pablo II consuela a una víctima del terremoto del sur de Italia, que aparece junto a su esposa, en un hospital de Potenza. El terremoto causó miles de muertos y lesionados y dejó sin hogar a millares de familias. La tierra continuaba temblando hoy (Radiofoto AP).

Juan Pablo II, consternado por la tragedia en Italia

CIUDAD DEL VATICANO, 25 (EFE).- El Papa Juan Pablo II manifestó hoy , su solidaridad cristiana con los damnificados del terremoto, en el sur de Italia, al visitar tres de las localidades más afectadas.

El Pontífice viajó a última hora de la mañana en avión a Nápoles, y desde allí, según los casos, en helicóptero o automóvil, a Potenza, Balvano y Avellino, donde tuvo breves pero dramáticos encuentros con supervivientes del terremoto, especialmente con heridos.

En Potenza, capital de la provincia de la región de Basilicata más afectada por el terremoto, a primera hora de la tarde, el Papa visitó en primer lugar el hospital regional San Carlo Nuovo.

Acompañado por su reducido séquito -El Cardenal Agostino Casaroli, el Arzobispo Español Monseñor Eduardo Martínez Somalo, el Obispo francés Monseñor Jacques Martín, y su Secretario polaco Monseñor Stanislaw Dziwisz- y por el Arzobispo de la ciudad, Monseñor Giuseppe Vairo, el Papa recorrió varios departamentos del hospital.

Tras bendecir a los heridos atendidos en los departamentos de cirugía de urgencia, reanimación y cirugía ordinaria, el Papa se reunió en el atrio del hospital con parte del personal médico y los familiares de los heridos.

Dijo que su visita quería ser " una presencia de servicio pastoral para todos los que sufren, los heridos y sus familiares, y para todas las poblaciones alcanzadas por el tremendo terremoto".

"Cuando el hombre sufre - afirmó el Pontífice - es preciso que otro hombre esté a su lado para llevarle su solidaridad, su consuelo, su ayuda y su palabra de aliento en ese momento muy particular y doloroso".

Juan Pablo II concluyó expresando su profundo agradecimiento a todos los médicos del hospital así como a los enfermeros y otros miembros del personal, por la abnegación que están demostrando en la ayuda de las víctimas, e impartió a todos la bendición apostílica.

Seguidamente el Papa tuvo una breve conversación con varios obispos de la región, as como con Monseñor Gugliem Motolese, Arzobispo de Tarant y Presidente de la "Caritas" italiana, antes de volver a helicóptero que le llevó al puebl de Balvano, en compañía d Monseñor Vairo.

Al salir del hospital el Pap recorrió parte de las ruinas qu se habían agrupado para rec birle .

Antes de subir al helicóp tero, el Papa, visiblement emocionado, dijo: "No puedo llevaros nada: Sólo estoy aq con vosotros, para llevaros m bendición y mi oración".

Balvano es el pueblo situado cerca del epicentro del terrem to en el que fallecieron más d cien personas bajo los es combros de la iglesia en la qu asistían a la misa de clausura d la misión diocesana en la local dad.

Al llegar a Balvano, Pontífice abrazó en prime lugar al anciano párroco, Padr Salvatore Pagliuca, y la he mana del mismo, que se han d dicado incansablemente ayudar a la gente desde tragedia del domingo.

Luego abrazó y bendijo a u niño de ocho años que se ac baba de sacar de los escombro debajo de los cuales hab permanecido durante más de 4 horas.

(Pasa a la página 1

e busca una fórmula que impida la ivisión en la Asamblea de la OEA

WASHINGTON, 25 (AP).- - La Asamblea eral de la Organización de Estados ericanos dio hoy los primeros pasos en la lución de la cuestión de los derechos humanos que la mantiene empantanada desde el eves.

La cuestión se relaciona con un informe de Comisión Interamericana de Derechos manos que responsabiliza a las autoridades gentinas por "graves y numerosas violaciones a fundamentales derechos humanos" rante el proceso de represión del reciente nte subversivo en ese país.

Las autoridades argentinas consideran que informe no sólo es erróneo, sino que el io de la Comisión buscó más bien hechos e apoyaran una posición crítica decidida de emano.

La delegación argentina batalló ármente por que la Asamblea se limitara a un amiento general sobre la situación de las antias públicas en el continente, pero los ados Unidos insistían en una inidualización de las responsabilidades.

Los dos países habían presentado proyecde resolución que reflejan sus posiciones ntradas pero un grupo de compromisarios abezado por el Embajador mexicano, ael de la Colina, seguía buscando alguna mula concliatoria.

En fuentes que siguen de cerca las neciaciones privadas se dijo que al caer la e se habían llegado a una fórmula transacal por la cual la asamblea acordaría:

Elogiar a los gobiernos de la Argentina, , Colombia, Nicaragua y El Salvador, por ar a la Comisión a visitar esos países, instar a todos los gobiernos a que continúen prestando la cooperación necesaria a la Comisión para el cumplimiento de sus labores, pedir que la Comisión continúe observando la situación de los derechos humanos en aquellos estados miembros que la Comisión considere apropiado, teniendo presente el desarrollo de los derechos humanos en aquellos países mencionados en su informe anual y en sus informes especiales".

La cuestión se centraliza en Argentina. Las autoridades argentinas son las que han presentado la mayor oposición al informe de la Comisión- los otros cuatro países solicitaron la acción del grupo investigativo de la OEA por su propio interés nacional:

- Colombia, para que le asistiera a resolver el caso de la ocupación de la embajada dominicana en Bogotá por guerrilleros en abril pasado.

- Nicaragua, para desarmar a los legisladores norteamericanos que se oponían a la asistencia económica por considerar que los sandinistas habían violado derechos humanos.

- El Salvador, para legitimizar los esfuerzos de la Junta gobernante allí en su acción al ataque coincidente de los sectores más radicales de la izquierda y derecha.

- La vulnerable Haití para mantener abiertos los canales de la asistencia norteamericana.

Las fuentes dijeron en la delegación argentina, habría mostrado su anuencia en principio al texto elaborado por los comprimisarios, pero que los Estados Unidos no habría llegado aún a la misma posición.

(Pasa a la página 13)

Por aire y tierra, prosigue la lucha entre Irán e Irak

BEIRUT, 25 (AP).- El Ministro iraqués de Relaciones Exteriores dijo hoy que retornaba la normalidad en la mayor parte de Irak a pesar de las afirmaciones iraníes sobre una próxima victoria y las versiones acerca de violentas luchas en Irán, informa hoy el diario de Kuwait "Al-Kabas".

Al entrar la guerra en su sexagésimo quinto día, el canciller Saadoun Hammadi dijo que más de 350.000 estudiantes iniciaban las clases en escuelas y universidades de Irak, según el diario.

Agregó el Ministro que las firmas extranjeras que retiraron a sus empleados de Irak al iniciarse la guerra el 22 de septiembre, retornaban al trabajo en los ambiciosos proyectos de desarrollo del país petrolero.

Fuentes diplomáticas de Bagdad dijeron que Irak consideraba la posibilidad de compensar a las firmas extranjeras por el aumento adicional de costos que podrían haber experimentado a causa del conflicto.

También dijeron que las firmas responsables de proyectos situados a 480 kilómetros del frente de batalla en Irak occidental podrían ser sancionadas, posiblemente incluídas en una lista negra, si no regresaban.

Los ataques aéreos contra las capitales de ambas partes disminuyeron de intensidad en las últimas semanas y fuentes de la industria petrolera dijeron que Irak reanudó la exportación de 350.000 a 400.000 barriles diarios de petróleo a través del oleoducto turco. Las exportaciones iraquesas de preguerra llegaban a los 3,2 millones de barriles diarios.

Se informó que Irán también enviaba ahora al exterior unos 150.000 barriles diarios a través de sus instalaciones de embarque de la isla de Lavan, en el Golfo Pérsico. Antes de la guerra, Irán exportaba 500.000 barriles diarios.

A pesar de la serena evaluación de Hammadi sobre la situación iraquesa, el Presidente iraní Abolhassan Bani-Sadr dijo a los pilotos de la base aérea de Isfahan, en el centro de Irán, que sus fuerzas "se acercan al momento de obligar al gobierno iraqués a admitir la derrota ", según la agencia oficial PARS.

Bani - Sadr, cuya posición se fortaleció durante la guerra, dijo que Irán ha "hecho lo imposible" para refutar las afirmaciones de que podría luchar sólo 15 días en el aire y de 40 a 45 días en tierra a causa del embargo norteamericano y europeo originado en la crisis de los rehenes.

Las declaraciones sobre "retorno a la normalidad" de Hammadi parecían aplicarse a las regiones del nordeste de Irak, de población predominantemente curda, bombardeada casi a diario durante las últimas cinco semanas por aviones caza iraníes.

ENTREVISTA

BEIRUT, 25 (EFE).- El Presidente de la Asamblea Nacional Iraní, Hachemi Rafsandjani, se entrevistó hoy con el Presidente libanés, Elias Sarkis, y con el Presidente del Parlamento libanés, Kamel El Assd.

Rafsandjani expuso " a sus interlocutores la posición de su país en la guerra con Irak y explicó la actitud de Teherán en el asunto de los rehenes americanos.

Durante su estancia en Beirut se reunirá también con los responsables palestinos.

Por otra parte, se ha sabido que la escolta que le acompañaba fue interceptada a su llegada a Beirut por las milicias conservadoras libanesas, al pasar por el sector bajo su control en la zona este de la capital libanesa.

Al parecer, dos guardaespaldas armados que le acompañaban desde el palacio presidencial a la Asamblea Nacional Libanesa, a causa de un embotellamiento enorme, se vieron obligados a separarse del cortejo y fueron arrestados en el primer control.

Enviado de ONU informará sobre su gestión en Teherán y B

NACIONES UNIDAS, 25 (EFE)-- Olof Palme, el ex-Primer Ministro sueco que la semana pasada visitó Irán e Irak para sondear la posibilidad de un cese al fuego, rinde hoy su informe al Secretario General de la ONU, Kurt Waldheim.

Palme, que no expresó muchas esperanzas antes de partir en su misión, parece haber confirmado sus temores de que la guerra se prolongará, porque actualmente no existen las bases indispensables para intentar una mediación.

Sus declaraciones se tornaron cada vez más pesimistas después de recibir una fría acogida en Teherán y adquirieron tonos patéticos después de presenciar la destrucción material y humana causada por la guerra, en un recorrido por las cercanías de la zona de combate auspiciado por los iraníes.

Pero después de entrevistarse con el Ministro del Exterior de Irak en una escala en Amman, y especialmente después de una reunión de tres horas el domingo en Bagdad con el Presidente de Irak, Saddam Hussein, que calificó de instructiva y de dos conversaciones con el Viceprimer Ministro Abdul Tariq Aziz, Palme mencionó "razones objetivas" para la paz.

En Ginebra, volvió a reiterar que no es pesimista ni optimista, que "puedo ver el fin de la guerra" pero que el conflicto es profundo, son grandes las diferencias y la paz tardará.

Dijo también que había cumplido la primera etapa de la misión, al escuchar, aprender y aclarar las posturas de ambas partes en el conflicto, indicando que su misión pued no haber terminado.

(Pasa a la página 13

POBLACION DEVASTADA.- San Mango Sul Calore, Italia 25 (AP).- Vista aérea de San Mango Sul Calore, población devastada por el terremoto que estremeció el sur de Italia este fin de semana y causó la muerte de por lo menos 1750 personas en esta población (Radiofoto AP).

Santa Cruz

En octubre solamente fueron nacionalizados 650 vehículos

SANTA CRUZ, 25 (PRESENCIA).- Desde octubre último, fueron nacionalizados 650 automóviles, acogiéndose a las nuevas disposiciones del Ministerio de Finanzas.

El administrador distrital de la aduana de Santa Cruz, Dr. Carlos Morales Alcoreza, informó que en el lapso de un mes han sido nacionalizados 650 coches, de los denominados "bárbaros", que fueron introducidos al país en forma ilegal.

De acuerdo a los datos que se habían previsto, esta cantidad es muy inferior al total de automóviles de contrabando que existen en esta ciudad. El Ministerio de Finanzas otorga una serie de facilidades para el cumplimiento de las disposiciones impositivas.

En opinión de Morales Alcoreza, no se cumplirá en su totalidad la nacionalización de los coches "bárbaros" existentes en Santa Cruz. Al respecto, anunció que, de acuerdo a instrucciones superiores y dando cumplimiento a un Decreto, a partir del primero de diciembre, la Aduana, con el apoyo de la fuerza pública, procederá al decomiso de todo vehículo que no tenga en orden su documentación de nacionalización, para luego proceder a su remate.

La misma autoridad señaló que la falta de dinero es un factor que confabula para dar cumplimiento a la disposición oficial. Esto es cierto porque, en plaza, se observa una enorme oferta de motorizados "bárbaros", mientras la demanda es escasa. Son numerosas las personas que tratan de deshacerse de sus automóviles de contrabando para evitar futuros inconvenientes con el fisco, pero no siempre consiguen comprador.

Interrogado, si por la falta o escasez de dinero podría darse una postergación hasta fin de año, para la nacionalización de estos vehículos, el administrador dijo que tal medida corresponde al Ministerio de Finanzas, organismo al que elevó un informe sobre la labor de nacionalización de vehículos en Santa Cruz.

RECORD DE RECAUDACIONES

La Aduana de Santa Cruz, en lo que va del presente mes, recaudó 70 millones de pesos bolivianos, estimando que esta cifra llegará a los 80 millones, hasta fin de mes, según informó el administrador de Aduanas, Morales Alcoreza.

Dijo que se trata de un verdadero record de recaudación, si se toma en cuenta que, en noviembre del año pasado, los ingresos llegarón a 40 millones de pesos bolivianos.

Puntualizó que el incremento es resultado de varios factores:

Una acción conjunta de los distintos departamentos de la aduana cruceña, donde se ha dispuesto una rígida disposición del cumplimiento honesto de las responsabilidades de cada funcionario. Esto tiene que ver con la campaña de moralización administrativa.

Otro aspecto es el relativo a un severo control en la represión al contrabando. Sobre este punto, indicó que no se permite ingreso al país de productos competitivos con la industria nacional. "De esta manera, dijo la industria es favorecida mientras los elementos inescrupulosos son sancionados con el decomiso de las mercaderías de contrabando".

Tarija:

Entregaron equipos a comunidades rurales

TARIJA, 25 (PRESENCIA).- La dirección de Desarrollo Rural de la Corporación de Desarrollo de Tarija entregó equipos a varias comunidades de las Provincias O'Connor y Gran Chaco de este Departamento.

Bajo la responsabilidad de dicha Dirección y con la efectiva participación de las Naciones Unidas, a través del UNICEF, se busca la ampliación y el mejoramiento en la prestación de servicios a los núcleos escolares de las áreas rurales, como el apoyo a las organizaciones de participación comunal, fortaleciendo el proceso de desarrollo a nivel comunal.

Dentro de las acciones que se realizaron en las diferentes comunidades, como primer paso, se ha logrado la fusión de los Clubes de Madres, promocionados por el Sector Salud, con los Clubes de Amas de casa, promocionados por el Sector Educación.

Las Comunidades que se han beneficiado con la entrega de materiales son las siguientes:

SALINAS: Equipo de artesanías, hogar y educación y un telar artesanal para el Club de Madres.

LA CUEVA: Un motor de luz para el taller artesanal de la escuela.

TIMBOY Y TAQUILLOS: Equipos de comedor escolar.

POTRERILLOS: Un equipo de comedor escolar, un equipo para el Club de Madres con tres máquinas de coser.

SAN SIMON: Un equipo de artesanías, hogar y educación.

SUARURO: Un equipo para el Club de Madres, con tres máquinas de coser y un telar artesanal.

CORTADERAL: Un equipo de comedor escolar y un equipo para Educación inicial.

CARAPARI: Un equipo de comedor escolar y un equipo para Educación inicial.

Cochabamba:

UMSS emitió normas para los exámenes

COCHABAMBA, 25 (PRESENCIA).- La comisión de reordenamiento de la Universidad Mayor de San Simón hizo conocer el listado de materias que será sometido a examen de promoción, de acuerdo al avance porcentual obtenido hasta el pasado 17 de julio.

Los exámenes, se dijo, se efectuarán por materia y código establecido en cada una de las carreras.

Los alumnos de las materias correspondientes deberán presentarse en sus respectivas facultades, desde el próximo 15 de diciembre, con el objeto de conocer su situación y el respectivo rol de exámenes que se llevarán a cabo entre el 2 y 30 de enero

Los estudiantes deben preparar la presentación de sus exámenes con el 100 por ciento del contenido analítico de los programas de estudio.

SECTORIAL DE TELEVISION

Las autoridades de la Universidad Mayor de San Simón se encuentran estudiando los planteamientos que llevará la representación de esta casa de estudios a las sectoriales de televisión y de informática que se realizará en Santa Cruz de la Sierra.

Las dos reuniones se llevarán a cabo entre el 27 y el 29 del presente mes, de acuerdo a la convocatoria de la Comisión Nacional de Reordenamiento de la Universidad Boliviana, dentro del programa general de reuniones sectoriales de las diferentes áreas.

En esta oportunidad, se analizará lo concerniente a la situación de los Canales universitarios y los centros de computación, a fin de programar su futura actividad dentro del nuevo concepto que alienta CONRUB, respecto a la nueva realidad que vive la nación.

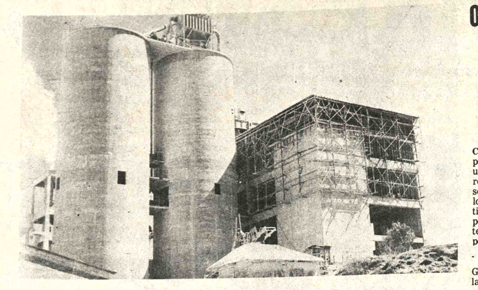

AMPLIACION.- La fábrica de cemento Sucre, con la nueva ampliación que entrará en funcionamiento en marzo próximo, tendrá capacidad para satisfacer toda la demanda del país. Varias fases del trabajo han sido concluidas.

Autoridades de YPFB inauguraron estación de servicio en Sucre

SUCRE, 25 (PRESENCIA).- El Cnl. Oscar Villa, Gerente General de YPFB; el Ing. Carlos Hein, Gerente de Comercialización y el Ing. Germán Villarroel, Superintendente de la zona, inauguraron una moderna estación de servicio.

A tiempo de inaugurar la obra, el Cnl. Villa destacó la necesidad que se tenía de una nueva estación de servicio que cubra las necesidades de la ciudad y la demanda de carburantes. Dijo ser un excelente trabajo que, al margen del servicio que prestará, también contribuirá a la tradicional belleza de Sucre, dada la moderna arquitectura que se imprimió en los trabajos.

El Ing. Villarroel manifestó más tarde que la entrega se realizó aprovechando la venida del Gerente General y del Gerente Comercial, quienes habían ido a Tarija para inaugurar una estación de servicio para aviones y que estaban de retorno.

Dijo que la obra de YPFB en Tarija fue inaugurada por el comandante de Estado mayor de la FAB, Cnl. Natalio Morales.

Jorge Calderón, funcionario de YPFB, proporcionó datos complementarios, indicando que la estación de servicio local fue edificada en 2.500 metros cuadrados de terreno, a un costo de dos millones de pesos bolivianos, en trabajo conjunto con el Fondo Complementario de YPFB y la entidad.

La estación de servicio cuenta con seis surtidores para gasolina Extra, Especial y Premium y diessel, teniendo un tanque de almacenamiento de 120.000 litros. Por otra parte, se dijo que en la estación se comercializarán otros productos como ser aceites, lubricantes, grasas, a precío de agencia, lo que provocará una rebaja en los costos para el consumidor.

Manifestó que la construcción de la estación se justifica plenamente, toda vez que el crecimiento del parque vehicular ha colocado a la ciudad entre las primeras en el país. Según estadísticas, uno de cada once habitantes posee un vehículo.

La estación de servicio está ubicada en las proximidades de la terminal de buses y de la salida a Cochabamba, sobre la Av. Ostria Gutiérrez. Anunció que está en construcción la primera estación de servicio para gas licuado, situada en el barrio petrolero.

Oruro

Empresas contratistas entregar[án] en enero nuevos pozos acuífer[os]

ORURO, 25 (PRESENCIA).- De aceptar la Corporación de Desarrollo de Oruro una solicitud de postergación, recién a fines del mes de enero será entregada la perforación de los diez pozos acuíferos destinados a mejorar, en un ciento por ciento, el actual abastecimiento de agua potable a la población.

El consorcio SCIDE-GEOBOL, que tiene a su cargo la obra, según publicaciones de prensa, envió una nota al directorio de CORDEOR, pidiendo una extensión de fecha de entrega que, originalmente, dijo, sería dentro de 15 días más.

El consorcio, a la fecha, acusa demora en cuanto al plazo señalado por el documento de adjudicación de la obra, SCIDE-GEOBOL afirma que diversos contratiempos, presentados a lo largo de los meses pasados, determinaron el retraso.

Los motivos expuestos fueron analizados por el directorio de CORDEOR "estando virtualmente aceptada la solicitud del consorcio, aunque falta oficializarla mediante oficio escrito y firmado", requisito que se cumplirá una vez agotados todos los aspectos relativos a las causas que motivaron la postergación.

La producción de los diez pozos debe dar un total de 300 litros por segundo, cantidad calculada por los técnicos como suficiente para cubrir las necesidades de los habitantes de esta ciudad de 135 mil personas.

El Banco Interamericano de Desarrollo, igualmente, exige que esa sea la cantidad mínima suministrada por los mencionados pozos, para otorgar el empréstito solicitado, que solucionará en definitiva el problema, completándola con la renovación e incremento el servicio de alcantarillado pluvial y sanitario. Todo el proyecto alcanza alrededor de 30 millones de dólares, de los cuales el aporte local superará los siete millones. El financiamiento corre por cuenta de la Corporación de Desarrollo de Oruro.

Las perforacion[es] realizan en la Cue[nca] Caracollo, en la zona de[nomina]da Cala-Caja, a unos 30 [kilóme]tros de esta ciudad. Los a[náli]sis hechos al agua de los po[zos se]ñalan una mejor ca[lidad] comparada con la prove[niente] de la actual captació[n de] Challapampita, cuya dure[za fue] observada.

SARNA Use Loción KWELL

COMPRO JOYAS
Brazaletes, dentadura[s, ...] retes. Monedas de oro en cua[lquier] estado. Pago hasta 450 el g[ramo] Colón Nº 463 interior [...] segundo patio. Atendemos [todo el] día.

IMPERMEABILIZACION
LOSAS DE CONCRETO
SOCIEDAD IMPORTADORA TRANSOCEANICA Ltda.
INGAVI 1047 (altos) CABLES "OCEAN" CASILLA 2557 LA PAZ - BOLIVIA TELEX OCEAN 5526 BX Teléf. 361789-
swepc[o]

COMPRO JOYAS
LO QUE TENGA EN ORO Y PLATA, brazaletes, joyas, anillos, dentaduras, monedas pago hasta 800 $b el gramo, porque necesito PAGO MAS QUE TODOS, recojo empeños de joyas, le facilito el dinero, visite a los que dicen que pagan mejor SI QUIERE PERDER TIEMPO, luego venga a convencerse, ganará más pago al contado y al instante, SOMOS LA OFICINA PRINCIPAL KOLLOKORY de compras de joyas. Loayza 250 Edf. Castilla primer Piso Of. 106.

TOME AMANCAY CARDIACO
Adquiera en Farmacias

PROFESIONALES

Laboratorios

LABORATORIOS DE ANALISIS CLINICOS "ROUX"
Dr. RUBEN TEJADA ANDRADE
Análisis de: Sangre en general, bioquímica, orinas, heces. L.C.R. jugos gástricos y duodenal, pruebas de embarazo parasitológicos y bacteriológicos.
Dirección: Edif. MARISCAL DE ZEPITA. Av. Mariscal Santa Cruz Nº. 861, Esq. Pasaje peatonal Bloque "A", 2do. piso, Of. 201.
(Entre plazas San Francisco y Pérez Velasco)
Telfs.: Lab. 324528. Dom. 321122. Cas. 2665.

médicos

Dr. BENJAMIN ARAMAYO OBLITAS
Ginecólogo-Obstetra
Enfermedades de señoras - Prenatal - Partos - Flujos - Hemorragias - Ulcera del Cuello Uterino.
Consultorio: Yanacocha 301. Tercer Piso. Oficina 5. Horas 4-7. Teléfono 341403. Domicilio 327996.

Dr. GUILLERMO PERES RIVERO
Cirujano General - Vascular
ALEMANIA - EUROPA
Jefe de Residentes (Oberarzt), Bocios, Estómago, Intestinos, Apéndice, Vesícula, Vías Biliares, Páncreas. Tumores, Várices, Cirugía arterial.
Consultorio: Edif. Alborada Piso 12. Tel. 329125. De 14.30 a 18.00 Hrs. Buscamóvil 810136. Domicilio 795309.
MAN SPRICHT DEUTSCH.

Dr. HECTOR RIVERA RODAS
Cirujano Plástico
Especialización Hospital Francés, Instituto Argentino de Diagnóstico y Tratamiento Hospital Dalinde (México).
CIRUGIA ESTETICA, REPARADORA, QUEMADOS, CIRUGIA DE MANO.
Edificio Petrolero (El Prado) SEGUNDO PISO.
Tel. 353331—350461. Hrs. 14.30. Reservar hora.

Dr. RENE COLOMA RECTOR
Médico Cirujano General
Estudios de especialización en Inglaterra, Cirugía de abdómen (vesícula, úlceras, apéndice), hernias, várices y otros.
Consultorio Edif. Alborada, Juan de la Riva, Esq. Loayza 12º. piso. Of. 1203 horas 18 a 20. Teléfono Consultorio 329125. Teléfono domicilio 374893.

Dr. OSCAR VARGAS
Traumatólogo de Niños
Cambio de Consultorio
Especializado en México
Displasia y luxación de cadera. Fracturas. Calle Loayza, Edif. Mariscal de Ayacucho 7º. Piso. Atención 17 a 19. Teléfono 365719. Dom. 793878.

Dr. RAUL DURAN DE CASTRO
Pediatra - Neonatólogo
Hospital Calvo Mackenna - Chile
Atiende recién nacidos, lactantes, escolares, adolescentes.
Consultorio: Edificio Mariscal de Zepita. (Pasaje Peatonal, Casa de la Cultura), Bloque A, primer piso. MAÑANAS: 10 - 12; TARDES: 17.30 - 20. Teléf. 369771. Urgencias 371902.

Dr. GUILLERMO SUAREZ TEJADA
Cirujano Urólogo
Cirugía y enfermedades de riñones, vejiga, próstata genitales, venéreas, etc., transtornos urogenitales, de la infancia.
Consultorio: Mercado 996, Esq. Yanacocha 1er. piso. Horas 18 a 20 p.m. Tel. Consultorio 363968. Dom. 784520.

Dr. ALFREDO RAMIREZ TORRICO
Cirujano - Urólogo
Especialización Universidad de Chile, Cirugía, enfermedades de riñones, vejiga, próstata, genitales, infertilidad, venéreas, etc.
Avenida Camacho 1377. Teléfonos: 357219 — 364817. Consultas horas 14 - 19, sábados 10 - 12.

Dr. HUGO DEL CASTILLO MORALES
Médico Cirujano Otorrinolaringólogo
Atiende enfermedades de oídos, naríz y garganta.
Consultas de 2 - 5 (14 a 17). Consultorio Mercado 1335. Teléfono 322195 y 784992.

ESPECIALIDADES MEDICO QUIRURGICAS
DIRECCION: AV. 6 DE AGOSTO 2399
ESQ. BELISARIO SALINAS PRIMER PISO
TELEFONOS: 326154-322372
BUSCAMOVIL: 810136 810138

Dr. JAVIER ESTENSSORO LEMAITRE
Medicina Interna
UMSA—EE.UU. Hrs. 17 - 20. Telf. Dom. 328933. BUSCAMOVIL.

Dr. GUIDO VILLAGOMEZ ROIG
Gastroenterología
UMSA—JAPON — ARGENTINA. Hrs. 17.30 - 20.00. Telf.: Dom. 327036 BUSCAMOVIL.

Dr. ADRIAN SAINZ GUTIERREZ
Cirugía General y Digestiva
USFX — ESPAÑA. Hs. 17 - 20. Telef. Dom. 790866.

Dr. JUAN CARLOS CRUZ VARGAS
Traumatología - Ortopedia
UMSA—BRASIL. Hrs. 17 - 20. Telef.: Dom. 327715 BUSCAMOVIL.

Dr. RAMON LLOBET MAC GAVIN
Cardiología
USFX — EE.UU. Hrs. 14.30 - 19. Telef.: Dom. 373605 BUSCAMOVIL.

Dr. JOAQUIN ARCE LEMA
Neurología Neurocirugía
UMSA—GRAN BRETAÑA. Hrs. 14.30 - 18 BUSCAMOVIL.

Dr. IGNACIO ALURRALDE JUAREZ
Hematología - Laboratorio Clínico - Hemoterapia
UMSA—BOLIVIA. Hrs. 8.30 - 12.30 y 14.30 - 21. Telf.: Dom. 365396. BUSCAMOVIL.

Dr. VICTOR CALDERON CALDERON
Ginecología - Ecografía
UMSA—BRASIL. Hrs. 9 - 12. Telf. Dom. 320801. BUSCAMOVIL.

Dr. RAUL AUGUSTO ALIAGA MONROY
Cirugía Plástica y Reconstructora
UMSA—BRASIL. Profesor IVO PITANGUY. Hrs. 14.30 - 18. Telf. Dom. 370767.

Dr. GREGORIO ARAMAYO DIEZ DE MEDINA
Psiquiatría
UMSA—MEXICO. Hrs. 18 - 20. Telf. Dom. 792458.

Ps. JORGE BLANCO KRASNIK
Psicología Clínica
UCB—BOLIVIA. Hrs. 14.30 - 18. Telf. Dom. 323974.

Dr. JAIME PEREZ LARA
Medicina Física Rehabilitación
UMSA—BOLIVIA. Hrs. 9 - 12 y 15 - 19. Telf. Dom. 322032.

Dr. RAMIRO DE LA ROCHA CARDOZO
Urología
UMSA — EE.UU. Hrs. 14.30 - 18. Telf. Dom. 783256. BUSCAMOVIL.

Dr. JAVIER ESCOBARI CARDOZO
Pediatría - Neurología Infantil
U. de Chile Hrs. 15 a 18. Telf. Dom. 786180 - BUSCAMOVIL.

Sr. JOSE BARJA CARBALLO
Rayos X
Técnico Radiólogo

Dr. SIMON PALACIOS
Médico de Quemados
Tratamiento del gran quemado, cirugía plástica y cosmética, cara, mamas, abdomen, corrección de cicatrices, malformaciones.
Mercado Nº. 996 esq. Yanacocha. Telf. 363968. Horario 14 a 18.

Dr. RIGOBERTO MENA MORALES
Odontólogo Especialista
Cirugía Buco Maxilo Facial
Prótesis- Rayos X
Cirugía del Tercer Molar inferior- Fracturas de los Maxilares - Malformaciones - Promentonismo - Tumores.
Consultorio: Pasaje de la Casa de la Cultura "EDIFICIO LIBERTAD" Of. Nº. 705 Teléfono: 327636 Casilla 2307.

"POLICONSULTORIO ALAMEDA"
MEDICOS ESPECIALISTAS
EDIFICIO ALAMEDA (PRADO)
PLANTA BAJA OFICINA 11
TELEFONO Nº. 366657

Dr. JORGE RIOS ARAMAYO
Pediatra Neonatólogo
Recién nacidos - Niños - Adolescentes
Especialización: Córdoba - Argentina. Postgrado Docente Asistencial - Catedra Pediatría.
Consultas: NUEVO HORARIO: Lunes - Sábado 11—12. Lunes - Viernes 2—8.
Consultorio 366657. Domicilio 355296.
Urgencias Buscamóvil 810136—38.

Dr. GERARDO ANTEZANA ALVESTEGUI
Enfermedades del Corazón
Especialista en enfermedades de la Altura; Cardiopatías Congénitas, adquiridas, Diagnóstico—tratamiento de enfermedad de Chagas. Electrocardiograma. Esfuerzo.
Especialidad: Francia México.
Teléfonos: 366657—784128.

Dr. FELIX DELGADO MERCADO
Internista Gastroenterología
Endoscopia Digestiva
Especialización: Buenos Aires - Argentina.
Enfermedades Aparato Digestivo-Esófago. Estómago-Intestinos-Hígado-Vesícula-Páncreas-Nutrición.
Gastroduodenoscopia Colonoscopia.
Consultas: 17—20. Teléfonos: Consultorio 366657. Domicilio 312371.

Dr. ALEXIS PRIETO MURILLO
Urólogo
Instituto de Urología de Barcelona.
Riñones-Vejiga-Próstata-Genitales.
Consultas 2—5. Teléfono Domicilio 342783.

Dr. RUBEN ILLANES PATZI
Traumatología
Rehabilitación - Fisioterapia
Fracturas-Luxaciones-Reumatismos-Deformidades osteoesqueléticas-Enfermedades: Articulares. Musculares. Paralíticas. Niños—Adultos.
Lunes a viernes. Horas 16—19. Emergencias 366657—373542.

Dr. JAVIER PABON ALIAGA
Gastroenterólogo
Tokio-Japón
Enfermedades del Estómago, Intestino, Hígado, Vesícula, Páncreas, Gastritis, Ulcera Gastroduodenal, Diarrea, Estreñimiento, Parásitos. Endoscopia Digestiva.
Consultorio 366657. Domicilio 340603. Atención 17—20.

Dr. ADOLFO VALENCIA ZAPATA
Neumólogo
Especialización: México.
Enfermedades Broncopulmonares. Insuficiencia Respiratoria.
Teléfonos: Consultorio 366657. Domicilio 355827.

Dr. FREDDY OROPEZA PEREYRA
Internista Gineco-Obstetra
U.B.M.S.A. México.
Atención 9—12 a.m. Reservar Hora 366657. Emergencias 810136.

POLICONSULTORIO ALAMEDA
EDIFICIO ALAMEDA (PRADO)

Dr. RAFAEL ORIHUELA NICOLAU
Cirujano Urólogo
Especialización Hospital Saint Joseph y Clínica Médico Quirúrgica de la Porte de Choisy PARIS. Afecciones de próstata, riñones, vejiga, genitales, enfermedades venéreas, etc., Av. Arce, Edificio Montevideo 2º. piso, Hrs. 18.15 a 20.

Dr. YECID ANDRADE
Cirugía Plástica Estética
Especialización España, Catedrático UMSA, Encargado del servicio CIRUGIA PLASTICA. Hospital Obrero. Atiende: QUEMADOS, estética reparadora.
CONSULTORIO: Av. Arce 2316 - Teléfonos 354614 - 369610. HORARIO: 16 adelante.

Dra. AMPARO AZCUI
Ginecología Obstetricia
Cirugía ginecológica, enfermedades de mama, partos, planificación familiar, diagnóstico precoz del cáncer.
Consultorio: edificio Alameda planta baja, oficina 4. Horas 14 - 19. Teléfonos 366319. Domicilio 793688.

Dra. RUTH MALDONADO BALLON
Médica - Cirujano
Ginecología - Obstetricia
Flujos vaginales anormales. Hemorragias. TUMORES MAMARIOS. ESTERILIDAD CONYUGAL. Planificación familiar. Menopausia. EXAMEN PREMATRIMONIAL. PRENATAL, PARTO. Orientación sexual de la pareja.
Consultorio: Plaza Venezuela, Edificio Herrmann, piso 17. Tardes: 13.30 a 19.30. Teléfono 350040. RESERVAR HORA.

Dr. JUAN MARCO R.
Médico Cirujano
Cirugía Estética y Reparadora
Nariz, Oreja, Párpados, Arrugas, Labios, Cicatrices, Senos, Abdomen. Viruela, Quemados y secuelas.
CIRUGIA GENERAL: Várices, Apéndice, Estómago, Vesícula, Intestinos, Hernias, Bocio, Tumores, Cirugía Ginecológica.
Consultorio: Yanacocha 300. (Nuevo Edificio Asbún) 1er. Piso - Oficina 101 - Teléf. 322303. Dom. 32[...]
Consulta 4 - 7 p.m.

Dra. SONIA OCAMPO PEÑARANDA
Ginecología Obstetricia
Brasil — México
Enfermedades de señoras: ESTERILIDAD, Transtornos menopausia. PREVENCION CANCER UTERINO Y MAMARIO PRENATAL, CONTROL DE PARTO CON ULTRASONIDO, PLANIFICACION FAMILIAR.
Consultorio: Ayacucho 208. Primer Piso. Horas 14 - 1[...]
RESERVAR HORA 325459 — 320062.

psicólogos

CONSULTORIOS PSICOLOGICOS
Lic. GUIDO AGUILAR S.
Lic. RAUL BOHRT P.
Lic. JOSE E. CANDIA
Lic. BLANCA G. DE LEBL
ORIENTACION - DIAGNOSTICO
TRATAMIENTO SIN DROGAS
Atención todo el dia. Reservar hora Telf. 322950. Av. 2[0] de Octubre 2463. (Plaza Avaroa).

abogados

HECTOR ESCOBAR ANAYA
Abogado
Atiende asuntos civiles, penales, de familia, trabajo, transportes. Ejecución de Cheques y letras.
Compra—venta de inmuebles y vehículos
BUFETE: Comercio 819 Teléf. 329032 Casilla 5179

Dr. BENJAMIN MIGUEL
Abogado
Asesoría y Consultoría Jurídica.
Potosí 876, 1er. Piso, Oficina 1. Teléfono 328475 - Casilla 2296.

Dr. LIGNELDO MENACHO VIERA
ABOGADO
Asesoría Jurídica
y Práctica General
English Spoken
Estudios post grado Universidad de Nueva York. Vocal de Corte Superior de Justicia. Casilla 446. Teléfono 23587, Santa Cruz de la Sierra.

Dr. LUIS OSINAGA VELASCO
Abogado en Santa Cruz de la Sierra
BUFETE: Calle Ayacucho esquina Velasco, Ed[...] Santa Cruz, Of. 103. primer piso, Casilla 487. Telé[...] 35109—30146.

MARIO HOYOS T.
Abogado especializado en Seguridad Social
Atiende asesorías, trámites sociales y administra[tivos] en general.
Edif. Libertad 2º. piso Of. 208
Telf: 366141 - Casilla Nº. 2502 La Paz.

PRESENCIA

ctor: Huáscar Cajías K.
Director Gerente: Armando Mariaca V.
e de Redacción: Mario Maldonado V.

América y nuestro derecho al mar

La OEA ha reiterado su resolución del año do relativa a nuestro derecho de contar con salida propia y soberana al mar, negociada vía pacífica y que no implique compennes territoriales.

Esta reiteración muestra que las naciones icanas tienen firme convicción de la jusde nuestra causa, reconocen que no puede stir nuestro enclaustramiento resultante na guerra de conquista y admiten que, para perar siquiera algo de lo que nos perteneció, s admisible que tengamos que desprenderde parte de nuestro territorio actual. En a, el asunto ya no es bilateral o trilateral de alcance americano, interesa a todas las iones del continente y no sólo a las que paraparon en la guerra de hace un siglo.

Habrá que agregar que Bolivia siempre ha ado abierta a un arreglo pacífico y no ha ido vocación de emprender caminos bés.

La resolución aprobada por la OEA es nto más importante si se toma en cuenta que sido apoyada inclusive por Chile: esta vez no bo oposiciones expresas ni tácitas.

Tal resolución no pone la solución deseada alcance de nuestra mano ni garantiza que se nseguirá en un plazo breve: hay que librarse todo optimismo exagerado. Pero supone, sin da, un gran paso adelante en el camino que s llevará a un retorno al mar; es un impulso s, una fuerza moral cuyo peso no puede ser sconocido. Es algo que tiene que satisfacers.

Pero también crea la obligación de buscar medios para que la resolución no quede simmente como un buen deseo sino que lleve a alizaciones prácticas. Tenemos que reconocer e, en el año transcurrido desde la anterior solución, no se ha avanzado nada, en buena rte debido a los problemas internos que Boia ha enfrentado. Pero ahora tiene que salrse ese vacío a fin de responder al interés que naciones americanas han mostrado por estra causa. Este magno problema boliviano quiere de atención preferente y continua, nto más si se nos brinda una ocasión farable.

El camino no ha de ser fácil. Comencemos r recordar que las relaciones diplomáticas tre Chile y Bolivia se hallan suspendidas, lo e traerá complicaciones procedimentales, si en el modus vivendi al que se ha llegado en la áctica ofrece canales para las conversaciones e deben cumplirse. Por otro lado, tenemos e evitar que se repitan, con variantes de talle, tácticas chilenas que, no hace mucho, evaron a un callejón sin salida. Chile ha dicho e está llano a conversar y que ya tiene una opuesta concreta presentada: eso lo ha reetido. Sabemos que tal propuesta consiste en rnos una salida mediante un corredor al norte Arica. Se consultó, en vista de tratados vigens, a Perú; éste respondió que debía crearse na zona trinacional. Chile rechazó terminanmente esta posibilidad. Si ahora replantea la olución por el mismo camino —como problemente lo haga— llegaríamos a otro callejón sin salida; volveríamos a un camino que odrá recorrerse cien veces sin que lleve a nada ncreto.

La situación, decíamos, no ha de ser fácil ara nuestros negociadores. Pero urge que no curra en el futuro lo que se ha presentado en el ltimo año. Es necesario abrir los canales que even a negociaciones constructivas, a una olución justa de nuestro problema.

Hay algo que parece haberse abierto caino en el terreno de las convicciones: la soción de la mediterraneidad boliviana no es sunto sólo nuestro, no beneficiará sólo a Bovia sino también a otras naciones, pues llevará que haya un clima de mayor comprensión y ooperación entre los países ahora divididos por na situación que es claramente injusta.

Concepto del Nuevo Orden Internacional de Información

Por Patricio Tupper

PARIS NOV.- Cuando en en la cuarta cumbre de el, los países no alineados aron la idea de una acción ertada para reorganizar los ales de circulación de genes y mensajes y tener so al resto del mundo, nadie que cuatro años más tarde stema trasnacional de inmación reaccionaría entamente contra tales ósitos.

Se pensó en un principio eran tan sólo posiciones ticas, sin embargo, la idea nenzó a tomar cuerpo y se izaron cientos de estudios mostraban el desequilibrio flujo internacional de sajes y se instaba al esecimiento de un Nuevo en Internacional de la mación (NOII)

En noviembre de 1977, por mendación de la Conicia general de la UNES celebrada en Nairobi a, en 1976, el Director eral de esa organización, adou Mahtar M'Bow decidió r una comisión inacional para el estudio de problemas de la unicación (CIC). Esta sión constituida por 16 nalidades del mundo de las nicaciones y de la inación, de diversas nalidades y concepciones, residida por Sean Mac , periodista, abogado, ex stro de relaciones exterores rlanda y Premio Nóbel y de la Paz.

Luego de dos años de tra la Comisión evacuó un rme denominado informe Bride, cuya edición en ñol acaba de aparecer en ico bajo el título: "un solo do, voces múltiples".

El trabajo consta de cinco ítulos. Los cuatro primeros egan un panorama destivo de los problemas esados, sus contextos hiscos y políticos y las formas ticulares que éstos adoptan sus marcos profesionales e itucionales.

El quinto capítulo recoge 72 omendaciones y sugerencias para un programa de estudios a realizar, los cuales deberían permitir a juicio de la CIC "avanzar en la constitución de un nuevo orden internacional de la información".

Los autores reconocen que la información y la comunicación son inseparables del desarrollo y del progreso social y que el NOII es complemento indispensable del "nuevo orden económico internacional" propuesto desde 1972 por las Naciones Unidas a iniciativa de los países del Tercer Mundo.

La toma de posición de la Comisión provocó virulentos ataques por parte de los intereses trasnacionales que han interpretado el NOII como un atentado a la libertad de información y han acusado a la UNESCO de propiciar el control estatal de los medios de comunicación, omitiendo al mismo tiempo una más amplia información sobre las complejidades del tema.

El problema de fondo es el concepto de "libertad de información" que ha sido progresivamente reemplazado por el de "circulación libre y equilibrada de la información" y el reconocimiento de que "el ejercicio del derecho a la comunicación y a la independencia en materia informativa está íntimamente asociado con el ejercicio de todos los demás derechos humanos".

Estas consideraciones de orden general son el telón de fondo de las conclusiones y recomendaciones del informe Mac Bride según el cual "la aspiración a un orden social mejor, más justo y más democrático, fundado en el respeto de los derechos humanos fundamentales...sólo puede satisfacerse por medio de la comprensión y la tolerancia, las cuales dependen en gran medida de una comunicación libre, abierta y equilibrada".

El informe insiste, por otra parte, en la necesidad de plani-

(Pasa a la página 11)

El viaje de Juan Pablo II a la República Federal Alemana

Por Oscar Knust

(Especial de IPS)

BONN, NOV.- "Les pido disculpas por no haber traído buen tiempo", repitió el Papa Juan Pablo II varias veces durante su visita de cinco días a este país, que se inició el sábado 15 de noviembre.

El saludo del Papa estuvo dedicado al pueblo alemán y sus diversas corrientes cristianas. Refiriéndose a la Iglesia luterana, que nació hace 435 años con el llamado de Martín Lutero, el jefe de la iglesia católica exhortó a "unirse en torno del único Señor de la Iglesia, que es Cristo".

A los observadores locales, no pasó inadvertido el hecho de que el Papa recalcara luego, su papel de representante de Cristo en la tierra.

Durante la primera misa que celebró el Sumo Pontífice en las inmediaciones de la ciudad de Colonia, se reunieron 380 mil personas según cifras suministradas por la policía. En su prédica, el Papa habló de la familia en los términos ya conocidos.

Recordó que el matrimonio es un sacramento instaurado por Cristo y manifestó que la familia es la única base posible de la sociedad. Manifestó que la tendencia a reconocer otras comunidades humanas como igualmente válidas que la familia, puede significar el deterioro y la desintegración de la sociedad.

El Jefe de la Iglesia católica que ha sido criticado fuertemente por algunas organizaciones políticas juveniles, por sus posiciones con respecto a la sexualidad y frente a las uniones a prueba, es decir, las parejas unidas sin matrimonio previo, no dijo que éstas pueden desarrollar el amor e indicó que "no se puede morir como prueba, no se puede vivir como prueba, no se puede querer sólo como prueba".

Reconoció las dificultades que presenta la sociedad industrial moderna a las familias que poseen una gran cantidad de hijos, pero insitió en que el aborto no puede ser un método de planificación de la familia. Indicó que las dificultades físicas, tales como pequeños departamentos, problemas de salud y problemas económicos no deben ser un impedimento para el mantenimiento de la familia y su procreación.

En ese contexto, realizó un llamado a todas las fuerzas de la sociedad a cooperar en la solución de los problemas que acarrean desventajas a las familias grandes en la sociedad moderna. Aquí el Papa tocó un punto neurálgico de la discusión política en torno a este tema, colocándose en las posiciones de la conservadora oposición demo-socialcristiana.

Al finalizar la misa, el Pontífice se disculpó por no haber traído un mejor clima y pidió la libertad de una niña de once años, Cornelia Becker, que fue secuestrada recientemente en Alemania Federal.

Ya en Colonia, el Papa sostuvo un encuentro con representantes de profesores y estudiantes así como de todas las ramas del quehacer científico, en la Catedral de Colonia.

El Papa Juan Pablo II formó el martes en la ciudad de Fulda, un llamado a la población alemana a renunciar al consumo como meta única y a prepararse para etapas en que el crecimiento económico sufra un estancamiento. Señaló que había que tener "valor para dar por terminado el tiempo del crecimiento sin límites".

Ante cien mil personas que acudieron a una misa celebrada por el Jefe de la Iglesia católica en la plaza de la Catedral de Fulda, Karol Wojtyla repitió lo que dijera el día anterior en su encuentro con extranjeros en la ciudad de Maguncia e insistió en que "hay que preparar a la población" para una necesaria reducción de las posibilidades materiales del individuo.

La visita del Jefe de la Iglesia católica a este país, ha resultado más positiva para la comunicación entre la Iglesia católica y el resto de la población que lo que se había previsto en un comienzo.

El encuentro del Papa con representantes de la Iglesia luterana alemana en la ciudad de Maguncia, no solucionó ninguno de los problemas existentes entre ambas instituciones, pero contribuyó a revivir el diálogo sobre el desarrollo de las relaciones ecuménicas entre ambas iglesias.

El Papa polaco no hizo ninguna promesa ni comprometió alguna posición de la Iglesia Católica en esta delicada materia, pero el Obispo Eduard Lohse, actual Presidente del Consejo de la Iglesia evangélica de Alemania Federal, señaló que el encuentro había sido positivo.

En la tierra donde hace cuatro siglos Martín Lutero iniciara la reforma de la Iglesia católica, o como señalan algunos católicas "promoviera su división", el encuentro entre los más altos representantes de la Iglesia evangélica alemana y el Papa tuvo un carácter histórico.

En materia ecuménica, existen diversas aproximaciones de ambas Iglesias a ciertas actividades conjuntas. Mientras la Iglesia luterana reconoce la comunión de sus fieles en la Iglesia católica, esta última no reconoce la comunión realizada en una Iglesia evangélica.

En los matrimonios ecuménicos, la Iglesia católica exige que la parte católica se comprometa a educar a sus hijos católicamente, cuestión que la Iglesia evangélica no hace.

El jefe de la Iglesia católica llamó sin embargo a "unirse en torno a Cristo" y a continuar en el diálogo. Para estos efectos se creó una Comisión Ecuménica entre ambas iglesias.

El miércoles, el Papa Juan Pablo II realizó un profundo análisis de las relaciones entre la Iglesia y el arte y la cultura, en una reunión celebrada en la Sala Hércules de la residencia oficial de los ex reyes de Baviera, destinada al contacto del Sumo Pontífice con artistas y publicistas alemanes.

El jefe de la Iglesia católica recordó la función tradicional de la Iglesia como animadora e inspiradora de artistas en todos los campos de la cultura y el arte. Señaló que esto cambió a partir del siglo 19 con el avance de la secularización de la vida pública. En poco tiempo se originó un abismo entre el arte y la Iglesia, señaló Juan Pablo II.

La desconfianza mutua predominó en las relaciones entre el arte y la Iglesia en los últimos dos siglos agregó el Papa. A partir del Concilio Vaticano Segundo, la Iglesia se ocupa institucionalmente del problema cambiando las relaciones, señaló el Jefe de la Iglesia católica. Sin embargo, criticó que el arte moderno entiende el arte, sólo como una crítica a lo establecido.

Indicó que la Iglesia no tiene nada en contra de la exposición de lo malo, pero esto no se puede convertir en objetivo por sí mismo. "La exposición de lo bello" no es aceptada en el arte moderno, sólo vale la exposición de las contradicciones del hombre y de lo malo en la sociedad, criticó el Papa.

Señaló la gran responsabilidad de los artistas en la sociedad y manifestó que no sólo se debía criticar sino mostrar un camino. Recordando al filósofo alemán, Karl Jaspers, el Papa lo citó diciendo "el artista es el más determinante entre los determinantes".

Refiriéndose a los distintos campos del arte, se refirió a la gran cantidad de obras musicales que fueron inspiradas en la Iglesia y sus servicios religiosos; agregó que en el campo musical, la nueva liturgia de la iglesia había creado un gran campo para la creación de obras modernas.

"Lo mismo vale para la arquitectura", manifestó Juan Pablo II. Recordó que después de la segunda guerra mundial, numerosas iglesias han sido reconstruidas de acuerdo a los cánones de la arquitectura moderna demostrando así "la vitalidad de la Iglesia".

Afirmó, por último, que "la Iglesia necesita al arte" y se preguntó si "el arte necesita a la Iglesia" agregando que esto último no parece tan claro hoy en día.

Finalmente invitó a los artistas y publicistas a "recomenzar la cooperación con la iglesia". Agradeció en este contexto a la prensa alemana por su información durante su visita en este país y recordó la responsabilidad de los medios frente a la juventud y la cultura política de la población. Dijo que la prensa, en especial la televisión tiene la responsabilidad de la educación junto a la familia y a la escuela y manifestó la necesidad de cumplir con esa función conscientemente.

Refiriéndose especialmente a la televisión, el Papa recordó la responsabilidad que le cabe en la presentación de los temas tales como la liberación sexual y el fomento de nuevas formas que aun cuando en algunos aspectos parecen facilitar las relaciones, crean finalmente un vacío.

Agregó que el pluralismo que era posible en la prensa de este país, luego de la dictadura de los nacionalsocialistas, aunque garantizaba la libertad con todas sus consecuencias, positivas, obligaba a una mayor responsabilidad del periodista y del medio en forma individual.

El Papa Juan Pablo II, regresó el miércoles a Ciudad del Vaticano, luego de tres días de visita oficial a la República Federal Alemana, donde obtuvo un notable éxito en el marco del ecumenismo.

Los observadores diplomáticos destacaron los dos aspectos fundamentales del viaje del Papa a Alemania: 1) su singular éxito personal que reunió muchedumbres pocas veces vistas, y 2) el encuentro con los protestantes luteranos, considerado fundamental en el campo del ecumenismo del Concilio Vaticano II.

La última etapa de la gira germana de Juan Pablo II, fue en Munich, capital de Baviera, después de haber recorrido otros 12 sitios, de los cuales, para la iglesia luterana el más importante fue Maguncia.

En el Museo de la Catedral, el Papa hizo directa referencia a Martín Lutero y su viaje a Roma en 1511, y habló de la necesidad de unión de los fieles "porque Dios y el mundo lo reclaman".

DOCUMENTOS HISTORICOS

Centenario de la guerra del Pacífico

Circular de la Cancillería

La Paz, marzo 24 de 1882.

Señor:

La nueva faz que toma la cuestión del Pacífico a causa de haber sido, según parece, abandonada por el Excmo. Gobierno de los Estados Unidos, después de haberse éste presentado como el misionero de la paz y el garante de la armonía continental, da lugar a consideraciones que quizá indujeran a temer que las naciones aliadas vacilen en su política, abdiquen sus derechos y consientan en la conquista de sus territorios.

En previsión de tales juicios, el señor Vice-Presidente de la República, en ejercicio del Poder Ejecutivo, me ha encargado dirigir a V.S. el presente oficio para asegurarle una vez más que el Gobierno de Bolivia no abandonará nunca la defensa del honor nacional, y sostendrá hasta el sacrificio el puesto en que el deber lo ha colocado; porque sus convicciones están afuera del alcance de toda contingencia, basadas como se hallan en los dogmas de la moral y en los eternos principios de la justicia.

Nadie que haya seguido la discusión de las cancillerías contendientes podrá poner en duda el derecho que ampara a las repúblicas aliadas y la sagrada obligación en que se hallan de defender su integridad, su honra y su vida misma, comprometidas en una guerra injusta y devastadora, que será mañana la constante amenaza que turbe la paz del continente. Agotada la controversia diplomática y cuando el veredicto de la América revestía ya la autoridad de cosa juzgada, el señor Ministro de Relaciones Exteriores de Chile ha creído conveniente circular un último alegato, prescindiendo de la verdad y sin darse por notificado de los fallos de la opinión pública. Ese notable documento, que no contiene sino afirmaciones levantadas sobre negaciones que se comprobaron plenamente, puede decirse que ha sido mil veces refutado, aun antes de salir a luz, y sólo agrega a los de su género mayor audacia, si cabe, para proclamar la conquista, la soberanía de la fuerza y el derecho de aniquilar pueblos y nacionalidades independientes.

El señor J.M. Balmaceda, con esfuerzos de inteligencia dignos de mejor causa, figura hostilidades que el Perú y Bolivia han ejercido contra Chile desde 1873; asegura que Bolivia rompió sus pactos internacionales, creó deliberadamente las dificultades que dieron origen al conflicto, rechazó el medio pacífico de avenimiento que se le propuso y se lanzó a la guerra, agrediendo de improviso a su enemigo.

De estos otros antecedentes parecidos, deduce el señor Ministro: que habiendo vencido Chile a las naciones aliadas en los campos de batalla, y no poseyendo ellas capitales ni crédito para responder a una enorme indemnización de guerra, tiene legítimo derecho para apropiarse sus territorios como pago de la deuda que les carga, como prenda de seguridad y de paz para lo futuro y como castigo que inflige al vencido.

Entre los actos hostiles milita como el más pérfido e insidioso el Tratado secreto de Alianza defensiva que el Perú celebró con Bolivia el año 1873.

Ese pacto lícito e indeterminado, que se estipuló con todas las condiciones del derecho para garantizar la paz y la integridad territorial de los contratantes, fue conocido por Chile, y no podía ser considerado como hostil sino por el que tuviera proyectos de agresión y despojo contra los aliados.

La unión de los débiles para la defensa recíproca es el ejercicio de un derecho natural consagrado por la ley de las naciones, sigue hoy día la corriente de las ideas y de las aspiraciones del continente, y Chile la ha pactado más de una vez sin que nación alguna se hubiera dado por ofendida.

Si para el pacto de 73 entró Chile en las previsiones de Bolivia y del Perú debemos creer que desde aquella época se temía ya que sucediera lo que hoy está sucediendo; y si el Gobierno chileno se sintió agraviado por ese acuerdo inofensivo, claro es que vienen de lejos los proyectos de conquista que ahora trata de llevar a cabo.

Las relaciones internacionales de Bolivia y Chile no son más que una serie de reclamaciones por una parte y respuestas evasivas y altaneras por otra, que desde 1842, vienen formando el sistema de usurpación y despojo que Chile consiguió hacer prevalecer en el Tratado lesionario de 1866. Este contrato inicuo, que sin compensación alguna quitó a Bolivia tres grados geográficos de su rico Litoral, fue la imposición de la astucia y de la fuerza a un Gobierno bastardo que, muy lejos de representar a su país, lo dominaba, lo humillaba y lo oprimía, también por la fuerza. Sin embargo, Bolivia, débil para reivindicar sus derechos y respetando hasta el escrúpulo los principios del derecho externo, aceptó las obligaciones que se le habían impuesto y las cumplió religiosamente con la esperanza de garantizar así la pequeña parte de costa que se le había dejado desde el paralelo 24 hasta el río Loa.

La convención onerosa del 66 fue sustituida por el Tratado de 1874, en el que Bolivia, siempre bajo la presión de Chile, se vio obligada a ratificar la pérdida de su territorio reconociendo los límites anteriormente establecidos. Este es el pacto que el señor Ministro Balmaceda supone violado en su artículo cuarto, que excepciona las personas e industrias chilenas de todo gravamen o impuesto en el Litoral boliviano. No es necesario hacer la historia de los depósitos de guano y nitrato, que en mala hora para Bolivia se descubrieron en su Litoral, ni recordar el rol y juego de las diferentes empresas extranjeras que desde el año 66 vienen explotando gratuitamente esas riquezas, muchas publicaciones de carácter oficial y particular han demostrado, sin contradicción hasta ahora, el modo cómo se descubrieron las covaderas, su progresiva importancia, la posesión fraudulenta de los primeros adjudicatarios y la falsedad radical de los títulos en que lo sucesos han fundado sus derechos. Basta para nuestro objeto considerar que la última empresa, la Compañía de Salitres y Ferrocarril de Antofagasta, se organizó en territorio boliviano, con personería anónima, con sujeción a las leyes bolivianas, para explotar productos bolivianos y por concesión gratuita del Gobierno de Bolivia.

Así constituida la compañía, celebró, por medio de apoderado, con el Gobierno de la República un contrato de concesiones graciosas, que por las leyes del país y por estipulación expresa, debía ser sometido al examen y decisiones del Congreso boliviano, único representante de la propiedad y señorío del suelo.

Sometido el contrato al Congreso de 1874, en sus últimas sesiones, fue puesto en tela de discusión parlamentaria y pasó a la Comisión de Hacienda, la que, con fecha 17 de noviembre su dictamen que no siendo considerado entonces por falta absoluta de tiempo, quedó reservado por la resolución de las próximas cámaras.

Revisado el contrato por el Congreso de 1878, a quien correspondía perfeccionarlo legalmente, estableció la ínfima recompensa de 10 centavos por quintal de salitre en cambio de los caudales que se cedían en favor de la compañía explotadora. Rechazada torpemente esta condición por parte de los agraciados, quedó roto el contrato y el Gobierno tuvo que declarar la rescisión que debía ser juzgada y sentenciada por los tribunales que las leyes establecen para estos casos.

Tal es la célebre cuestión, valorada por centavos, que el Excmo. Gobierno de Chile creyó conveniente arrancar del dominio privado y de los estrados de los tribunales de justicia para llevarla al terreno de la diplomacia, y de allí a los campos de batalla, donde tenía preparados todos los elementos necesarios para levantar en triunfo el proyecto que había perseguido durante 40 años.

El Gobierno de Bolivia, seguro de la justicia de su causa y sin sospechar siquiera los peligros de una discusión, iniciada por la amenaza de ruptura que el Ministro Fierro había lanzado desde Santiago, se prestó confiadamente al debate diplomático, creyendo conjurar la amenaza con el recurso del arbitraje, que años antes se había estipulado como complemento del Tratado del 74. Bolivia fue, pues, la primera que introdujo en la cuestión el medio de resolverla pacíficamente, en caso de que las partes no llegasen a un avenimiento satisfactorio, pero cuando ya había desparecido la causa ostensible del litigio, y en los momentos mismos en que el negociador chileno hablaba en La Paz de arbitramentos y arreglos amistosos, los soldados de Chile asaltaban el puerto de Antofagasta, expulsaban a las autoridades establecidas y se apoderaban de la propiedad pública y particular.

¿Así es cómo Bolivia rechazó el medio pacífico de avenimiento que se le propuso, y es así también cómo se lanzó a la guerra sorprendiendo a su enemigo desprevenido?. Antofagasta, Calama, que a acosta de su propio sacrificio dio un

(Pasa a la página 11)

Visita ad Limina

Discurso de Monseñor Luis Rodriguez ante Juan Pablo II

Durante la reciente visita de Obispos bolivianos al Papa Juan Pablo II, el Presidente de la Conferencia Episcopal de Bolivia, Mons. Luis Rodriguez P., pronunció el siguiente discurso:

"Beatísimo Padre:

Aquí tenéis un grupo de Pastores de la Iglesia de Bolivia que hemos venido a Roma, no sólo para cumplir con la obligación de la Visita ad Límina, sino principalmente para realizar, conmovidos, un acto de filial devoción al Sucesor de Pedro.

Este pequeño grupo, del que soy portavoz en mi calidad de Presidente de la Conferencia Episcopal de Bolivia y Arzobispo de Santa Cruz de la Sierra, está conformado por el Sr. Obispo de Oruro, Mons. René Fernández; por mi Obispo Auxiliar, Mons. Carlos Brown; por el Vicario Apostólico de Chiquitos, Mons. Bonifacio Madersbacher, y por el Vicario Apostólico de Ñuflo de Chávez, Mons. Eduardo Boesl.

Nuestra visita es como una peregrinación de quienes, teniendo la responsabilidad de apacentar el rebaño de nuestras iglesias locales en dilatados territorios -donde se manifiesta esplendorosa la Iglesia Universal- sentimos la íntima necesidad de acercarnos a Pedro, Roca firme y Manantial purísimo de la fe, a fin de brindarle el saludo filial, de desahogar confiados nuestras penas y nuestras esperanzas, de contar al Pastor Universal los logros alcanzados, desde las realidades apostólicas del pasado, hasta los proyectos pastorales para el futuro, que descansan en la fuerza del Espíritu Santo y en el trabajo sacrificado de nuestros sacerdotes, religiosos, religiosas, agentes de pastoral y fieles en general. A nombre de todos ellos, presentamos a Vuestra Santidad el amor sincero, la adhesión, a vuestro supremo magisterio, y la profunda devoción a vuestra Augusta Persona. Os pedimos humildemente para nosotros y para ellos vuestra palabra de Padre, que confortará nuestro ánimo, afianzará nuestra fe y bendecirá nuestros esfuerzos, en especial los de los más sencillos y humildes campesinos y obreros y pobres.

Hace poco tiempo, Vuestra Santidad estuvo en el Brasil, colindante con nuestra Bolivia, tocando con el corazón nuestras regiones.

– ¡Cuanto bien nos hizo a todos oír o leer las grandes afirmaciones que Vos hicisteis, ora acerca de Dios Creador, ora de Cristo Salvador, ora de la Santísima Virgen María, ora, en fin, de la Iglesia, Madre y Maestra de la Humanidad; Una vez más vimos cómo el Sucesor de Pedro cumplía la orden recibida del Maestro: "Confirma a tus hermanos" y cómo se hacía realidad palpable el fortalecimiento de la comunión de los hijos de Dios, reunidos en un solo rebaño y guiados por un solo Pastor.

Santo Padre: necesitamos vuestra bendición y vuestra palabra de aliento. Tenemos problemas pastorales, ya que vivimos en un país que los tiene también muchos y graves en su vida y en su historia. La escasez de Vocaciones no es el menor de los problemas, ni la inestabilidad política el menos grave. Pero, seguimos rogando -pastores y fieles- para que se resuelvan con paz y amor. Precisamos santos y sabios sacerdotes; religiosas heroicas que vivan felices su vocación; catequistas capaces de entregar el mensaje evangélico con alegría en el corazón; ciudadanos responsables que vivan su cristianismo en las tareas políticas, sociales y económicas que les correspondan, padres de familia que sepan educar a sus hijos en la Ley de Dios y en el respeto mutuo. Esto pedimos al Señor, apoyados en Vuestra personal oración a fin de que podamos caminar con coraje y valentía por los senderos del bien y del progreso. Confiamos en que Dios nos premiará con días mejores y más felices, como fruto de las pruebas penosas superadas, de la caridad vivida y de los silenciosos sufrimientos de muchos. Agradezco finalmente, Beatísimo Padre, en nombre de mis hermanos en el Episcopado aquí presentes y en el mío propio, la amable audiencia que habeís tenido la bondad de concedernos, mientras imploramos para nosotros, para nuestros sacerdotes, religiosos, religiosas, agentes pastorales y fieles todos de Bolivia, Vuestra Bendición Apostólica."

Situación presente y visión futura de la ciudad de La Paz

Por Hugo Farfán Alarcón

En el imperativo de un reordenamiento para una nueva urbanización en nuestra ciudad, basándonos en moldes funcionales y modernos, es necesario que con el correr del tiempo se convierta en la urbe que le corresponde ser "por su glorioso historial y hermosa ubicación". Que se ubique a la altura de las capitales en el continente Sud Americano; para ello es indispensable señalar las deficiencias que retardan su desarrollo, esbozando algún plan tendente a llegar a la meta de nuestras aspiraciones, pudiendo mostrar a la América y al mundo, que con tesón y sacrificio podemos tener una sede de gobierno reconstruida y moderna; funcional en todo sentido, con una buena vertebración y avenidas amplias, así como plazas y espacios verdes en número conveniente, adquiriendo así, los pulmones de la ciudad.

Que en un futuro próximo pueda albergar el doble o más de habitantes de lo que hoy tiene. Para ello, es indispensable señalar las deficiencias que la retardan en su desarrollo, empezando por formar conciencia cabal en sus autoridades y población, y no engañarse en la seguridad de que la ciudad de La Paz es moderna, siendo apenas una población que alberga algo más de 700.000 habitantes, casi solamente un pueblo grande, puesto que sus características así lo demuestran.

Por incapacidad, carencia de iniciativa y previsión de anteriores gobiernos comunales, hemos llegado al año 1980 con una ciudad invertebrada, sin vías suficientes de descongestionamiento, ni avenidas, plazas y espacios verdes, por todo lo cual vivimos en la forma más incómoda. Varias zonas están privadas de alcantarillado y agua potable; sus viviendas, en un porcentaje mayor al 60%, están cubiertas con calamina, a la usanza de campamentos mineros, debido a la carencia de reglamentaciones comunales y a la indisciplina de sus pobladores, que a lo largo de decenios de años han permitido este antiestético uso; siendo así que todas las capitales de los países del continente, cuentan con ciudades modernas, albergando, todas, a más de dos millones de habitantes.

En El Alto y al ingresar a la ciudad, se observan barrios populares de mal aspecto, la mayoría con viviendas hechas de barro, típicas de rancheríos de provincias. En realidad, nada que pueda hacer ver al turista o visitante, que al fondo, hubiera una ciudad relevante: "exótica y hermosa". Llegando a la ciudad, se ingresa hasta el final de la Av. Montes, Plaza Pérez Velasco, se continúa por la angosta calle Comercio hasta la Plaza Murillo, o por la derecha se desemboca a la Av. Mariscal Santa Cruz, al fondo de cuyo sector se objservan edificios modernos, casi en su totalidad fruto de la iniciativa privada. En la Plaza San Francisco, se destaca nítidamente la iglesia del mismo nombre, verdadera obra de arte, contrastando con el lugar donde debía erigirse, hace treinta años, el Teatro Lírico, ahora solar derruido y de mal aspecto, esperando la decisión de las autoridades comunales para cristalizar esa obra fundamental e indispensable para la colectividad paceña.

Continuando el trayecto desde la Plaza Pérez Velasco por la calle Comercio, llegamos a la Plaza Murillo, seguimos por la esquina de la Prefectura atravesamos el resto de la calle Comercio de seis metros de ancho, para desembocar en la Plazoleta Frías, en forma de cono truncado con una superficie aproximada de 450 m2. Al comienzo de aquel sector angosto de la calle Comercio de tres cuadras de largo, tiene aceras regulares, pero en los tramos finales se reducen a 60, 50, 40 cm de ancho, ocupados en muchos trechos por postes de corriente eléctrica, obligando al peatón a bajar y subir a la calzada, con grave peligro de ser atropellado por los vehículos, dando la impresión de una calle en los pueblos más pobres del país.

La Av. Illimani que, más o menos, tiene una extensión de 700 metros de largo concluye en el Estadio; bajando la Av. Saavedra desemboca en el Estado Mayor, en una Plazoleta de forma irregular, que hace las veces de Terminal de estacionamiento de Autobuses, los que por su volumen y lentas maniobras interrumpen el tráfico. Descendiendo se llega al final de la Av. Saavedra. A partir de ese punto se construye un camino a la parte baja de la ciudad, con un recorrido aproximado de 1.700 metros, para llegar al otro lado del río Orkojahuira hasta, el llamado puente Holguín. Por el lado derecho del final de la Av. Saavedra está la Av. Copacabana, con seis metros de ancho, sin vereda para peatones, conectándose con la carretera que conduce al barrio de Obrajes, continuando con el nombre de Av. Siles, sectores en los cuales "los conductores hacen gala de su posible maestría, ocasionando innumerables accidentes; al finalizar toma el nombre de Avenida Roma, denominada la Avenida de la muerte por la misma razón". Relacionando el detalle anterior, se menciona la avenida que parte del Cuartel de San Jorge, el que llega a un puente angosto para cruzar el río Choqueyapu, descendiendo posteriormente al puente Holguín para igualmente conectar con la Av. Siles, la que en horas de mayor tráfico se ve espectacular, por la enorme circulación de vehículos; de ahí que trasladarse de la ciudad a la parte baja o viceversa, aun en vehículo propio es difícil; no se puede confiar en los taxis, que la mayoría de las veces se niegan a bajar, y si lo hacen cobran tarifas exageradas. En la mayoría de esos sectores, los estoicos peatones no pueden caminar por falta de veredas o por temor a ser atropellados. Lo evidente es que la enorme población que vive en los barrios de Obrajes, Següencoma, Aranjuez, La Florida, Calacoto, San Miguel, Cota-Cota, Achumani, Irpavi alto y bajo, etc., no puede subir normalmente al centro de la ciudad, porque no cuenta con otras arterias que conectan con la región central de la ciudad, para que el tráfico pueda ser normal, fluido, rápido y seguro.

Sería interminable describir barrio por barrio, los diferentes sectores de la población paceña, construidos desde la época Colonial, a capricho y conveniencia de sus habitantes, los que ni remotamente previeron el crecimiento que iba a alcanzar esta ciudad, sede de gobierno y prácticamente capital del país. Actualmente, da la impresión de que nuestra ciudad ha llegado a su punto culminante de saturación, respecto a espacio vital para su crecimiento y ampliación, tanto es así que los barrios del Sur, del Este y del Oeste se encuentran densamente poblados; el único que tiene amplitud infinita es El Alto, donde se albergan más de

(Pasa a la página 11)

El Premio Nóbel de la Paz y las reacciones en el mundo

Por Carlos Federico Valverde Bravo

Pasada la sorpresa y la explosión publicitaria de la nominación del argentino Adolfo Pérez Esquivel como premio Nóbel de la Paz, intentaré hacer un pequeño análisis acerca de lo que significa la nominación mencionada.

Primeramente, analicemos la labor desempeñada por este infatigable luchador por los derechos fundamentales del hombre, por el respeto que el ser humano merece, como individuo, como ciudadano y como integrante de la comunidad universal.

Larga y penosa la labor de Pérez Esquivel desde el año 1968 cuando ingresa al movimiento de Paz y Justicia y se convierte a partir de 1974 en secretario general del mencionado movimiento con la premisa fundamental de la "NO VIOLENCIA", mérito principal en el violento mundo en que vivimos. Una lucha incomprendida que le valió la cárcel en su país se ve hoy coronada por el premio recientemente otorgado.

Hubo quienes criticaron a Pérez Esquivel argumentando su relación con el terrorismo de izquierda, olvidando que él mismo, el año 1970, se declaró en ayuno y oración durante tres dias con relación al secuestro del Director General de la FIAT en Latinoamérica, Oberdan Sallustro, por parte de los guerrilleros de izquierda.

Lastimosamente cuando se habla de terrorismo sólo se critica al terrorismo de izquierda dejando en la impunidad al de derecha. (Recuerdan a la triple A en la misma Argentina, el atentado neo fascista en Italia y en Alemania?)

Pérez Esquivel criticó y critica la violencia y la violación de los Derechos Humanos venga esta de donde venta, con un sólo argumento: NO VIOLENCIA Y RESPETO A LOS DERECHOS HUMANOS

No se pueden argumentar mentiras por parte de Pérez Esquivel cuando dice que en la Argentina no hay respeto a los Derechos Humanos ¿Será que las madres de la Plaza de Mayo están equivocadas y núnca han tenido hijos en vez de pensar que han desaparecido?

Indudablemente hay otra cara de la moneda, huérfanos muertos, heridos y un caos total por parte del terrorismo de izquierda en la Argentina y el mundo, pero no nieguen una verdad, fue condenado por Pérez Esquivel en su momento.

Por último, basta ver la prensa para ver las comparaciones con Gandhi y Luther King, los apoyos de parte de Borges, la satisfacciones internacionales y el haberlo propuesto para el premio otorgado hace dos años, el mismo Pérez, además de su declaración en sentido de la gran vinculación que tiene su organización con la Iglesia Católica y su categórico desmentido de estar relacionado con grupos terroristas.

Finalmente comparto con quienes piensan que "la víctima y luchador" ha ganado el mejor premio: el reconocimiento a su labor por la Paz y la Justicia.

Los industriales de Oruro están interesados en usar gas licuado

ORURO, 25 (PRESENCIA). La industria orureña muestra interés por utilizar en sus establecimientos, como fuente de energía, gas licuado.

La información fue proporcionada por el jefe de zona comercial de Yacimientos Petrolíferos Fiscales Bolivianos, licenciado Oscar Rocha, luego de una encuesta hecha en esta ciudad.

El licenciado Rocha manifestó que el uso del gas licuado, como recurso energético para la industria, es motivo de interés, en diversos sectores. Agregó que recientemente, YPFB, envió notas a diferentes empresas industriales, solicitándoles su criterio acerca del mencionado combustible y los requerimientos que pudiese tener su fábrica.

Manifestó que la respuesta recibida demuestra el interés que tienen los industriales por el gas licuado. Dijo que a partir de la siguiente gestión, serán varias las empresas que estén en posibilidades de utilizar ese combustible. Citó entre ellas a la Empresa Nacional de Fundiciones, que empleará en sus instalaciones del Complejo Metalúrgico Vinto; la fundición de estaño "Oruro" (FUNESTAÑO) Ferrari-Ghezzi, el establecimiento industrial más grande del país, en la fabricación de pastas alimenticias y galletas.

De otro lado, ya están trabajando con gas licuado la empresa EMINDOR, y las caleras IBOCAL e INCABOL, establecidas en Challapata, a cien kilómetros de esta ciudad.

El licenciado Rocha explicó que la ventaja fundamental del empleo del gas licuado, por otro combustible, radica en su bajo costo.

Dijo que rebaja los costos de producción y hace más rentables a las empresas industriales.

Añadió que, debido al paulatino uso del gas licuado, en lugar de la gasolina, en vehículos motorizados YPFB proyecta instalar un surtidor con este carburante en la zona de San Pedro comenzará a funcionar a partir de 1981

FERIA ARTESANAL.- Durante la efeméride potosina, tuvo lugar una feria artesanal en el mercado Chuquimia de la Villa Imperial. Los resultados de esta muestra fueron calificados de "altamente positivos"

Camino Trinidad-Cochabamba s[...] programado en trabajo conju[...]

COCHABAMBA, 25 (PRESENCIA).- El próximo dos de diciembre, se realizará en Cochabamba una reunión de personeros de las corporaciones de desarrollo de Cochabamba y Beni, para considerar la posibilidad de realizar una acción conjunta en la construcción del camino Cochabamba-Trinidad.

El coronel Augusto Sánchez, titular de la Corporación de Desarrollo de Cochabamba, considera que sólo de esta manera, poniéndose de acuerdo las dos entidades, será factible encarar la construcción de una vía que será de gran beneficio para los dos distritos.

REUNIONES PRELIMINARES

En días pasados, se realizó una reunión de personeros de CORDECO, con el director regional del Servicio de Caminos, ingeniero Montenegro, oportunidad en la que revisaron los antecedentes del proyecto que, pasando por El Chapare, llegará a las llanuras del Beni.

La reunión próxima servirá para planificar la estrategia a seguir, especialmente en lo que se refiere a conseguir los fondos para esta obra, que debe comenzar el próximo año "sin falta".

El ingeniero Montenegro dijo que será importan[...] el trabajo y que el S[...] Caminos, dentro de [...]dicción, prestará un[...] cooperación, porque [...] que es una obra de [...]portancia. Dentro de [...]tica, dijo, estamos, de [...] parte, viendo la posibi[...] realizar trabajos m[...]portantes en la zona de [...] al Chapare. Esta ruta [...]cionó, utilizará el camin[...] Villa Tunari.

Hoy se inauguran dos escuelas en Cochabamba

COCHABAMBA, 25 (PRESENCIA).- El Ministro de Educación, coronel Ariel Coca, inaugurará mañana el edificio de la escuela Julio Huméres, en la localidad de Cliza, jurisdicción de la provincia Jordán.

Posteriormente, el dignatario de estado retornará a Cochabamba para entregar en la capital el local de la escuela Crisóstomo Carrillo, ubicada en la calle Junín.

La entrega de estas dos edificaciones fue objeto de valederos comentarios, por parte de autoridades y padres de familia, porque de esta manera, el año próximo, los niños tendrán mayor comodidad para sus estudios.

Estas obras, que fueron realizadas por CONES, serán inauguradas por el Cnl. Ariel Coca y a los dos actos fueron invitadas autoridades educacionales y de gobierno.

OBRAS EN PUNATA

Por su parte, representantes del Prefecto, coronel Javier Pammo Rodríguez, procedieron a la entrega de dos obras para establecimientos educacionales en la provincia Punata.

Se trata de las escuelas de Pactani Grande y de Masacara, que constan de tres aulas amplias y modernas y que fueron construídas por el sistema de auto ayuda, entre la Prefectura del Departamento y las comunidades.

COMERCIO AGRICOLA.- Los productores agrícolas de Kasa Monte y Chusllas, sobre el camino Vallegrande - Pucara, realizan semanalmente una feria que facilita la venta de sus productos a los transportistas que los llevan a los centros de consumo (Foto FRANCO para PRESENCIA).

Agentes de viajes realizarán visita a poblaciones benianas

TRINIDAD, 25 (PRESENCIA).- El Jefe Nacional de Ordenamiento Turístico y director de promoción del IBT Adolfo Santa Cruz, hizo conocer que, posterior a la reunión internacional a efectuarse en los primeros días de diciembre en La Paz, ha de visitar esta parte del país, uno o dos grupos de agentes de viajes participantes en la conferencia, para mostrarles las condiciones naturales que tiene el Beni, como posibilidad de explotación de la industria sin chimeneas.

En reunión con las autoridades y con algunas instituciones, se ha preparado un programa que se desarrollará a partir del 6 de diciembre, en esta ciudad. En la llegada, después de la recepción y la bienvenida de las autoridades, estarán actuando algunos conjuntos folclóricos y bandas de música, para continuar con visitas a los alrededores de Trinidad donde podrán observar el infinito y atractivo paisaje de la región y conocer algunas de las lomas artificiales, del periodo precolombino, al decir de los arqueólogos.

Posteriormente en visita al río Mamoré participarán de la pesca y de las comidas típicas que se preparan en Puerto Varador lugar de atraque de las embarcaciones que hacen recorrido por esta importante arteria de navegación del Beni. Visitarán, igualmente, las estancias de San Miguel de Gasser, para apreciar las instalaciones ganaderas de esta empresa, una de las de mayor importancia que tiene el departamento.

En el sector de San Ignacio de Moxos, Santa Cruz ha de llevar otro grupo de alrededor 25 visitantes, para hacerles conocer las principales condiciones del turismo de la región. La laguna Isirere, situada a los pies de la capital de la provincia, es uno de los lugares de mayor atractivo para el visitante, fuera de que en la ciudad se encuentran, en la actualidad, los mejores y mayores conjuntos folclóricos del Beni, razón por lacual se ha ganado con justicia el denominativo de capital folclórica de la tierra de los mojeños.

El director de promoción del Instituto Nacional de Turismo manifestó que su objetivo es promocionar el turismo en el Beni, porque considera que, aunque se cuenta con lugares especiales para esta clase de actividades, no se le ha dado todavía la suficiente cobertura informativa, tanto en el país como en el exterior, para despertar el interés del viajero, que beneficie a la industria turística.

Dijo haber charlado con algunas instituciones, que han prometido cooperación, como la Corporación de Desarrollo que ha donado 25 pasajes parael grupo que visitará Trinidad.

Fueron posesionadas autoridades en LAB

COCHABAMBA, 25 (PRESENCIA).- Las autoridades del Lloyd Aéreo Boliviano posesionaron en los cargos de gerente de operaciones y de finanzas de esa empresa al capitán Guido O'Connor D'Arlach y al Lic. Mario Blacutt Mendoza, respectivamente, en acto que se realizó en las dependencias de esa entidad.

De esa manera se dio cumplimiento a la resolución del directorio y como una expresión de la política de rotación de personal que está encarando la alta dirección ejecutiva, según se dijo.

Se explicó que el capitán O'Connor D'Arlach, anteriormente, desempeñó el cargo de jefe del departamento de operaciones de vuelo.

Desde Suiza

CREDITOS - CREDITOS

y Sin cuota inicial

Relojes Suizos

TECHNOS · ORIS
ROYCE · CAMY
ESCORPIO

Relojes de PARED

SIN CUOTA INICIAL

Para el magisterio rural y urbano
Instituciones dependientes del estado
Industrias en general

Visítenos y se convencerá

LA PAZ:
Velamor y Cia. (sucursal) Av. América 113

ORURO:
Velamor y Cia. (sucursal) 6 de Octubre 1128

PUBLIMARK

Banco de Potosí y CORDEPO se asocian a empresa periodística

POTOSI, 25 (PRESENCIA).- El Banco Potosí y la Corporación Regional de Desarrollo ingresaron como accionistas a la empresa periodística y gráfica "El Siglo", con el propósito de impulsar, mantener y promover la actividad que realiza desde hace cinco años.

Para la firma de los documentos pertinentes, se efectuó una sesión en la sala de conferencias de "El Siglo" con la presencia de autoridades, representantes de instituciones y periodistas.

El Lic. Eugenio Flores Vargas, Presidente del directorio de la empresa periodística potosina, manifestó que "se trata de un acto de trascendental importancia, en el mes de la fecha cívica departamental, ya que por primera vez se conjuncionan esfuerzos para sellar el futuro de una acción empresarial que va en bien del desarrollo regional".

"Con esta unión de voluntades y esfuerzos, no se vulnera la independencia de nuestro periódico y menos se restringe la libertad de expresión", añadió.

BANCO POTOSI

El Dr. Efraín Alba Quiroz, Presidente del Banco Potosí, hizo una relación histórica del desarrollo del periodismo en el distrito y sostuvo que "realmente, esta acción concertada del sector público con el sector privado constituye un hito en este campo de actividad".

"Desde el comienzo , hace cinco años, el Banco Potosí, ha apoyado los esfuerzos de "El Siglo" y ahora solamente ratificamos nuestra vocación de cooperar al progreso del Departamento", añadió.

El Banco Potosí ingresa a la mencionada entidad periodística con $b. 900.000.00

CORPORACION DE DESARROLLO

Por su parte , el Cnl. Víctor López Peña, Presidente de CORDEPO, indicó "nuestra participación está dentro de la Ley de Corporaciones y de ninguna manera será una forma de controlar la información. El documento que se ha firmado lo expresa todo y nuestro objetivo es apuntalar uno de los esfuerzos más significativos de Potosí, durante los cinco últimos años", agregó.

"A CORDEPO le interesa, dentro de su acción, promover las industrias, cooperar a crear fuentes de trabajo y "El Siglo" es un impulso al progreso de Potosí", puntualizó.

La Corporación de Desarrollo tendrá acciones por la suma de $b. 1.500.000 y el total de la inversión de la entidad periodística está arriba de los $b. 5.000.000.00

ESFUERZO POTOSINO

Finalmente, al ofrecer una reseña del desarrollo periodístico en Potosí y de "El Siglo" especialmente, el Director del periódico, Wilson Mendieta Pacheco, indicó que de ninguna manera se arriesga la libertad de información y expresión y que este aspecto está plenamente estipulado en los documentos firmados.

Acotó que no solamente se pretende impulsar el periodismo, sino que se tiene en mente promover la industria editorial, con la impresión de obras de todo tipo, que incentiven la cultura y la creación intelectual.

Anunció que en breve se concretará la edición de "Crónicas Potosinas" y que "El Siglo" no perderá su independencia y que servirá esta conjunción de voluntades, "para formar un nuevo tipo de periodismo en Bolivia".

Finalmente, el Lic. Eugenio Flores Vargas, Presidente del directorio, declaró que el aporte del Banco Potosí y de CORDEPO servirá inicialmente para superar problemas financieros relacionados con la cancelación de la maquinaria con que cuenta y luego se contará con algún capital de operaciones, para promover actividades gráficas y periodísticas.

Hace un poco más de un mes que "El Siglo" se trasladó a un edificio propio, refaccionado adecuadamente y, a la fecha, según se dijo, se constituye en uno de los esfuerzos más dinámicos para el desarrollo departamental.

"El Siglo" se fundó el 4 de agosto de 1975 y entre sus accionistas hay trabajadores gráficos, periodistas, educadores, hombres de negocios, economistas, industriales mineros, escritores y otras personas.

En zona de Vallegrande se realizan ferias agrícolas

VALLEGRANDE, 25 (PRESENCIA).- Por lo menos un 70% de la producción agrícola exportable a mercados del interior del país se extrae de la zona sur de Vallegrande, donde la instalación de 2 ferias ha dado vida a las pequeñas comunidades de Kasa Monte y Chusllas, ambas situadas sobre el camino hacia Citanos, que se encuentra en etapa de construcción.

Durante un reciente recorrido a esas ferias campesinas, se evidenció un activo intercambio comercial, donde predomina la oferta y la demanda por el producto del campesino.

En Kasa Monte, todos los sábados llegan los productos en lomo de bestia, de más de una decena de comunidades, que llenan decenas de motorizados dedicados a la distribución de productos agrícolas tradicionales. En Chusllas, la feria inaugurada hace poco, paulatinamente, cobra actividad comercial; el campesino, por su propia iniciativa, efectúa sus transacciones comerciales ya sea vendiendo sus productos o comprando artículos alimenticios que no se producen allí.

La construcción del camino Vallegrande-Kasa Monte-Citanos da vida a aquella zona marginada de todo progreso, muy pronto, dicen las autoridades vallegrandinas, se dará mejor asistencia medica dental y llegará la educación a todos los pequeños ranchitos.

CORPORACION REGIONAL DE DESARROLLO DEL BENI

DEPARTAMENTO DE ELECTRIFICACION

LICITACION Nº. 9/80

La Corporación Regional de Desarrollo del Beni (CORDEBENI) convoca a las firmas importadoras legalmente constituídas, a presentar propuestas para la provisión de Grupos Electrógenos de 15 a 25 kw cada uno, para el proyecto de electrificación de Santa Rosa de Vigo de la provincia Mamoré y El Remanso de la provincia Iténez ambos del Departamento del Beni.

Los pliegos de especificaciones generales y técnicas están a disposición de los interesados en La Paz, edificio Alborada 4º piso oficina Nº 407 y en Trinidad, oficinas de CORDEBENI calle Joaquín de Sierra Nº 418 Dpto. de Contabilidad previo pago de $b. 300 (TRESCIENTOS 00/100 PESOS BOLIVIANOS).

Las propuestas deberán ser presentadas en sobres cerrados y lacrados hasta el día 10 de diciembre de 1980 hasta las 18.00 Hrs., en las oficinas de CORDEBENI, o en Trinidad en la Secretaría General de la Institución.

Trinidad, 24 de noviembre de 1980.

SUB GERENCIA DE INGENIERIA

agenda

PRESENCIA. Av. Mariscal Santa Cruz. Edificio Esperanza 2º. piso, teléfonos: 372340 - 372341 - 372342 - 351998 - 352172 - 352178.
HOSPITAL DE CLINICAS. Maternidad, Tel. 376472.
Parto a domicilio, Tel. 360700, Central 322872 - 322872.

ROL DE TURNO DE ESTABLECIMIENTOS FARMACEUTICOS

DEL 22 AL 29 DE NOVIEMBRE

SAGRADO CORAZON Camacho esquina Bueno Telf. 354060. **NORTE** Av. Armentia Nº 549. Telf. 322781. **DIAZ ROMERO** Díaz Romero Nº 1431 Telf. 343104.**NEWTON** Av. Busch Nº 941. Telf. 361002. **SAN FELIPE** Av. Arce Edificio Shopingcenter. **INGLESA** Av. Ecuador. Nº 2156 (Sopocachi). Telf. 370279. **GALENO** Zoilo Flores Nº 1320. Telf. 352644 **VIRGEN DE LUJAN** Parque Líbano Nº 62. Telf. 341696 **SUMA KOLLA** Av. Héroes del Pacífico 3á. cuadra (Plaza El Tejar). **EL SUR** Av. Hernando Siles (calles 2 y 3). **VERACRUZ** Av. Antofagasta El Alto. Telf. 811688.

EN EL INTERIOR

COCHABAMBA:
ASUNCION, Calama esquina Lanza Nº. 3370, Tel. 25888.
ANDINA, Esteban Arce Nº. 6653, Tel. 22002; **SANTA LUCIA**, Colombia Nº. 4179, Tel. 26524.
POTOSI:
SANTIAGO, Chayanta Nº. 543, Tel. 2895. **LA BOLIVIANA**, Plaza Alonso de Ibañez s/n, Tel. 3911.
SUCRE:
SAN SILVESTRE, Arenales Nº. 214, Tel. 1887.
TRINIDAD:
SUDAMERICANA, Centro de la ciudad.
SANTA CRUZ:
NACIONAL, Dra. María Nauriel, Isabel la Católica S. de Figueroa, Tel. 25782. **UNIVERSAL**, Dra. Gloria Parada, Bolívar-Murillo, Tel. 23519. **CORAZON DE JESUS**, Dr. Alberto Paz, Calle 21 de Mayo Nº. 343, Tel. 24079. **IBERIA**, Dra. Miriam Fernández Republiqueta Nº. 51, Tel. 26497.

FLOTAS

TERMINAL TERRESTRE "CIUDAD DE LA PAZ" Tels. 367274, 367275, 367276.
ABAROA, Alonso de Mendoza Nº. 242, Tel. 327096.
ANDINO, Tel. 320471.
ATLAS, Alonso de Mendoza Nº. 226, Tel. 328621.
AUTOLINEAS INGAVI, Tel. 328981.
BUSTILLO, Tumusla Nº. 530, Tel. 326894.
BOLIVIA, Plaza Alonso de Mendoza s/n. Tel. 355854.
CONTINENTAL, Avda. Montes Nº. 521, Tel. 329061.
COPACABANA, Avda. Montes s/n., Tel. 327211 y 340461.
CINTA DE PLATA, Avda. Manco Kapac.
CISNE, Bozo Nº. 169, Tel. 361321.
EL DORADO, Bozo esq. Montes Nº. 106, Tel. 340375.
EL CHAPACO, Chuquisaca Nº. 536, Tel. 340258.
SAN LORENZO, Tiquina Nº. 131, Tel. 328911.
KIRKINCHO, Avda. Montes esq. Bozo Nº. 108. Tel. 354612.
KORILAZO, Avda. Montes esq. Bozo Nº. 700, Tel. 323810.
LA VELOZ DEL SUD, Tiquina esq. Figueroa Nº. 739, Tel. 323146.
MANCO KAPAC, Tumusla Nº. 106, Tel. 350033.
ORIENTE, Tel. 327551.
TRANSRIVEROS, Avda. Montes Nº. 660, Tel. 340475.
TRANSPORTES LA PAZ, Avda. Montes Nº. 660, Tel. 340475.
TRANSPORTE PESADO A LARGA DISTANCIA, Independencia esq. Oquendo Nº. 199, Tel. 325083.
URUS, Plaza Alonso de Mendoza Nº. 194, Tel. 350793.
YUNGUEÑA, Avda. de las Américas Nº. 344 (Villa Fátima), Tel. 312344.

BOMBEROS, Tel. 119
ASISTENCIA PUBLICA, Tel. 118.
RADIO PATRULLA, Tel. 110.

SERVICIO NACIONAL DE TRANSITO

CENTRAL E INFORMACIONES	371221
DIRECCION GENERAL	371220
SUB-DIRECCION GENERAL	371223
DPTO. NL. ADMINISTRATIVO	371225
DPTO. NL. REG. VEH. LICENCIAS	371226
DPTO. NL. RELACIONES PUBLICAS	371227
JEFATURA DEPARTAMENTAL	371228
COMANDO DE BATALLON	371229
RADIO COMUNICACIONES	371232
RETEN CHUQUIAGUILLO	310077
RETEN RIO SECO	850003
RETEN AUTOPISTA EL ALTO	389321

H. MUNICIPALIDAD DE LA PAZ.

Teléfonos del Retén	371235
Municipal de Emergencia	371236
	375266

SAMAPA, 311222 - 326548. Energía 354357.
TASA: RECLAMOS 113 - INFORMACIONES 104 - SEÑORITA HORA 117 y LARGA DISTANCIA EXTERIOR 55907-09, INTERIOR 20402-03.
AASANA, Tel. 810122 - Retén de emergencia Municipal Tels. 326643 - 366193.

EMPRESAS AEREAS

LLOYD AEREO BOLIVIANO 351155 - 351157 - 371276 - 353606.
LUFTHANSA 372170 - 372171 - 372172 - 372173 - Aeropuerto 811921 - 811922 Carga Aeropuerto 811923.
AEROLINEAS ARGENTINAS, Tel. 350792.
AVIANCA, Tel. 357599 - 350608.
AIR FRANCE, Tel. 351740.
BRANIFF INTERNATIONAL, Tel. 372011 - Aeropuerto 810114 - 810115, Carga 810215.
FERROCARRILES, Estación Central, Tel. 352510 - 353510.

Comisión Mixta Ferroviaria Argentino- Boliviana

Construcción Ferrocarril Santa Cruz-Trinidad y Sucre

Tramo Santa Cruz-Trinidad

Licitación Pública Nº 3/80: por vehículos automotores

Apertura:

En la ciudad de La Paz el día 16 de diciem[bre] de 1980 a horas 16,30 en la sede de la Jun[ta] Especial de Licitaciones (Ministerio de Tran[s]portes, Comunicaciones).

Presentación de Propuestas:

En Buenos Aires (Rep. Argentina) hasta [el] 12.12.80 a horas 18.00.

En Santa Cruz de la Sierra hasta el 12.12.[80] a horas 18.00.

En La Paz hasta el 16.12.80 a horas 16,00.

Los Pliegos de Condiciones Generales [y] Especificaciones Técnicas como cualquier otr[o] dato aclaratorio relacionado con esta L[i]citación, podrán obtenerse en las oficinas de [la] Comisión Mixta:

Libertad 434- 6º Piso (1012)- Buenos Aire[s] (Rep. Argentina).

Av. Cañoto/Grigotá- Santa Cruz de [la] Sierra.

Av. 16 de Julio - Edificio "Avenida" 3e[r] piso - La Paz.

Valor del Pliego:

$b. 250.-- ($US. 10.--)

Corporación del Seguro Social Militar

-COSSMIL-

COMUNICADO Nº. 013/80

ROL PARA EL PAGO DE RENTAS DEL MES DE NOVIEMBRE

La Corporación del Seguro Social Milit[ar] tiene a bien comunicar a los señores miembr[os] del Servicio Pasivo de las FF.AA., Jubilados [y] Rentistas, que el pago de rentas correspo[n]diente al mes de noviembre, se realizará [de] acuerdo al siguiente rol:

JUEVES 27 DE NOVIEMBRE
VIERNES 28 DE NOVIEMBRE

La entrega de papeletas y la cancelac[ión] de las mismas se efectuará en las oficinas de [la] Gerencia de Seguros, planta baja del edifi[cio] de la ex-Caja de Pensiones y Jubilaciones [...] Camacho Nº. 1324

Los señores Jubilados y Rentistas que [...] cobren de acuerdo con el presente rol, podr[án] hacerlo en las oficinas del Banco Bolivia[no] Americano, el ingreso por la calle Loayza.

La Paz, noviembre 24 de 1980

RELACIONES PUBLICAS

CENACO inauguró oficina regional en Santa Cruz

SANTA CRUZ, 25 (PRESENCIA).- En una ceremonia especial, ha sido unaugurado en esta ciudad el centro regional de computación, con la instalación de un equipo computador digital.

El director general de CENACO, Cnl. Basilio Plaza Martínez, dijo que Santa Cruz representa para el país el centro vital del oriente boliviano, por lo que sus necesidades se han multiplicado, en el campo de la computación requiere de este sistema moderno, para agilizar las operaciones de tipo administrativo.

Agregó que CENACO pone esta nueva herramienta a disposición de ejecutivos, administradores, dirigentes regionales, hombres de empresa, para disponer un medio eficaz en la toma de decisiones ajustadas y equilibradas, que permiten mantener y elevar el desarrollo y progreso cruceño.

Este centro regional cuenta con personal idoneo de analistas, programadores, transcriptores y administrativos, conectado a la central de La Paz con un sistema de microondas.

Dirigentes reorganizarán instituciones campesinas

ORURO, 25 (PRESENCIA). La Federación Departamental de Trabajadores Campesinos emprenderá la reorganización de sus organismos provinciales, centrales y subcentrales para lo que sus dirigentes iniciarán una gira por diversos distritos del departamento. Félix Colque, secretario ejecutivo de la federación, explicó que esta labor tiene por objeto contar con organismos campesinos bien formados, para ayudar a los planes de gobierno que preside el general Luís García Meza.

Señaló: "Es importante que las agrupaciones sindicales del área rural, provinciales, centrales, subcentrales, sean reorganizadas, para de esta manera coadyuvar al gobierno de las Fuerzas Armadas con mayor seriedad y responsabilidad, hasta lograr la total reconstrucción nacional, emprendida por el presidente del país, general Luís García Meza".

Por otra parte, dijo que las labores de la Federación son normales y que, ultimamente está gestionando la devolución de un jeep, que le fue entregado para mejor atención al campesinado.

Demanda contra el Hotel MGM

LOS ANGELES, 25 (AP).- Dieciocho mexicanos que dijeron haber sido huéspedes del gran hotel de la MGM en Las Vegas cuando éste se incendió la semana pasada, han presentado una demanda por 175 millones de dólares contra la compañía Metro-Goldwyn-Mayer.

Los mexicanos afirmaron en su demanda presentada ayer ante el Tribunal Superior de Los Angeles que la MGM "de manera insensible y maliciosa dio prioridad a la seguridad económica de las mesas de juego antes que a la seguridad humana y los derechos de propiedad de los clientes".

No hubo respuesta inmediata a las demandas por parte de MGM.

El abogado Fred Kumetz, que presentó la demanda, dijo que los firmantes procuran 175 millones de dólares de indemnización.

Los demandantes también dijeron que dado su escaso conocimiento del inglés, la MGM tenía para con ellos la obligación especial" de asegurarse de que comprendieran los procedimientos para escapar en caso de incendio y el lugar donde se encontraban las salidas.

Explosiones causaron ayer pánico en Lima

Se temía que se tratara de un terremoto

LIMA, 25 (AP).- Lima, una ciudad de cinco millones de habitantes, vivió virtualmente ayer un pánico de terremoto.

Muchos edificios se estremecieron nuevamente a las 15:30 horas (EST) y luego con mayor fuerza, unos 15 minutos después, con ruptura de vidrios en ventanas, en medio de fuertes estallidos.

Los vecinos, que habían escuchado en las últimas semanas versiones de que Lima y otras ciudades de la costa peruana serían destruidas por un terremoto en breve tiempo, salieron a las calles, asustados.

Las dos explosiones se habían registrado en una fábrica de explosivos a 26 kilómetros al norte de la ciudad, cerca del distrito limeño de Puente Piedra, en la Fábrica de Mechas S.A. (PAMESA).

La defensa civil propaló por la radio, luego de detectar el origen de las explosiones, una serie de llamados a la población para mantener la calma. Explicó a que se debieron los estallidos y pedía a los limeños continuar con sus actividades.

Jorge Grumberg, administrador de FAMESA, dijo que ninguno de los 350 trabajadores que se encontraban en la fábrica a esa hora resultó herido. Todos fueron evacuados debido a que los estallidos fueron precedidos de un incendio de 50 minutos.

El general de la guardia civil, César Carreras, que acudió al lugar con unos 200 policías, dijo que "la explosión mayor acusó un hongo gigantesto de nube obscurecida".

Carreras estimó que habrían estallado unos 200 a 300 kilos de "boosters", cuyo componente principal es la nitroglicerina. Los "boosters" son artefactos que elevan el poder de los explosivos, según explicó Grumberg.

Aunque sólo dos explosiones fueron perceptibles en Lima, Grumberg dijo que se produjeron tres, pero no pudo precisar la magnitud de los daños. Las autoridades judiciales y de seguridad del estado realizarían recién hoy una inspección ocular.

Se informó que varias personas que viven en las inmediaciones del lugar fueron llevadas a puestos asistenciales de emergencia en Lima.Otras millares sufrieron crisis nerviosas.

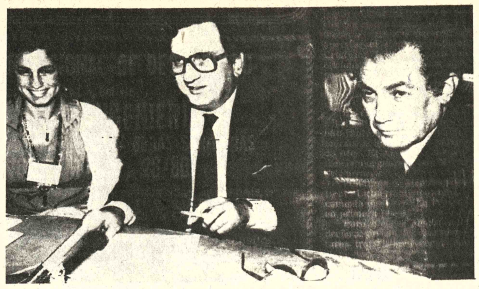

ASAMBLEA.- Washington (AP).- El funcionario de la OEA Richard Gjivoye, centro, con los delegados de Argentina María Baldorini y Hugo Urtubey durante una de las reuniones (Radiofoto AP).

FF.AA. uruguayas descartan toda posibilidad de retorno al pasado

MONTEVIDEO, 25 (AP). Las fuerzas armadas hicieron saber que cualquiera sea el resultado del plebiscito constitucional del domingo, "el proceso de recuperación nacional", iniciado tras el golpe de estado de 1973 seguirá su marcha, y descartaron toda posibilidad de una vuelta al pasado.

"No queremos volver atrás de ninguna manera, ni lo permitiremos", advirtió a la ciudadanía el comandante en jefe del ejército, teniente general Luis V. Queirolo, quien leyó un mensaje de los mandos de las fuerzas armadas.

En un esfuerzo final para que el pueblo apruebe el próximo domingo el proyecto de nueva carta magna preparado por el gobierno, Queirolo, reclamó el voto por el "sí" para "afirmar la paz, el ordenm la tranquilidad y la prosperidad futura, que fueron los objetivos del proceso iniciado en 1973".

Según las encuestas de opinión, existe aún un elevado número de indecisos. El voto será obligatorio y quienes no sufraguen serán sancionados.

El jefe del ejército dijo que, conquistado el objetivo inicial, debe culminar ahora esta etapa del proceso y que por eso "se plebiscita una nueva constitución que afirmará, con la participación de todos, la tranquilidad y la seguridad que hoy disfrutamos".

Reconoció que el texto que se someterá a pronunciamiento popular "no es el mejor que podría lograrse, pero sí pensamos que es una constitución para este país y para esta época", y dijo que "no podemos transitar con constituciones abstractas" y dijo que "no podemos transitar con constituciones abstractas", sino "con una constitución realista que nos permita defender instituciones que habían sido atacadas, violentadas y prácticamente destruidas".

Los críticos del proyecto sostienen que en éste se advierte "una obsesión por la seguridad nacional", y que legalizará el futuro poder de los militares.

Podría aprobarse un proyecto sobre amnistía a extremistas colombianos

BOGOTA, 25 (L-R).- El gobierno colombiano dio hoy un importante paso para la aprobación parlamentaria de su proyecto de amnistía a los extremistas que depongan las armas, luego que una comisión legislativa retiró modificaciones a la iniciativa.

El texto del proyecto gubernamental contó con el aval de los principales partidos políticos de Colombia, el Liberal y el Conservador.

Las modificaciones retiradas hoy por la comisión de la Cámara Baja donde se estudia el proyecto extendían la amnistía a los casos de secuestros, extorsión, y homicidio, entre otros delitos catalogados como "actos de ferocidad o barbarie".

La iniciativa de Amnistía había sido anunciada por el Presidente Julio César Turbay luego que un comando extremista copó la embajada dominicana en Bogotá en marzo, reteniendo por dos meses a decenas de diplomáticos.

El proyecto prevé amparar a los guerrilleros que depongan sus armas, pero excluye a los que se encuentran cumpliendo condenas están sometidos a juicio.

Luego del debate de hoy los ministros de gobierno (Interior), Germán Zea Hernández, Justicia Felio Andrade Manrique y Defensa, General Luis Camacho Leyva, estimaron que la Amnistía constituirá el primer paso para la total pacificación de Colombia, donde operan varios grupos guerrilleros.

En tanto el Ministro de Justicia anunció que se tomaron medidas especiales en todas las cárceles del país, ante la amenaza lanzada por el Movimiento 19 de Abril (M-19) de liberar a sus compañeros presos si no se aprueba una amnistía amplia.

Fuentes parlamentarias consideraron que el proyecto no será aprobado antes de que concluya el actual período de sesiones del congreso el 18 de diciembre.

Se reunen en Cancun presidentes de México y República Dominicana

CANCUN, MEXICO, 25 (LR). Los presidentes de México, José López Portillo y de República Dominicana, Antonio Guzmán iniciaron hoy conversaciones con el objetivo de incrementar los vínculos comerciales, técnicos y culturales entre ambas naciones.

La primera de las dos reuniones que ambos mandatarios llevarán a cabo durante su estancia de dos días en este balneario del Caribe mexicano se inició luego que Guzmán recibió una calurosa bienvenida en el aeropuerto, donde se concentraron unas 5.000 personas.

Fuentes del gobierno mexicano dijeron que los dos países han fortalecido sus relaciones culturales y técnicas en las últimas dos décadas.

Pero su intercambio comercial ha sido reducido y tradicionalmente favorable a México. El año pasado República Dominicana importó productos mexicanos por un valor de 12.9 millones de dólares y realizó exportaciones a ese país por sólo 200.000 dólares.

Las fuentes dijeron que Dominicana podría ayudar a México a cubrir su déficit azucarero interno, vendiéndole 400.000 toneladas del producto.

El déficit azucarero obligó al gobierno a comprar este año 403.000 toneladas de azúcar sin refinar a Cuba, pero expertos dijeron que la falta superará este año las 800.000 toneladas.

Paralelamente México daría a República Dominicana la oportunidad de adquirir gran parte de los hidrocarburos que necesita, a precios corrientes, pero mediante créditos.

Una comisión de técnicos del Instituto Mexicano del Petróleo viajó a Santo Domingo hace una semana, para estudiar las posibilidades de ampliar la capacidad de la refinería dominicana de petróleo, con la ampliación de tecnología mexicana.

Nuevos disturbios provocaron enfrentamientos en El Salvador

SAN SALVADOR 25 (AP).- Tres personas murieron y unas doce resultaron heridas en los dis turbios suscitados ayer por grupos extremistas en diferentes sectores de la ciudad, dijeron las autoridades.

Voceros policiales indicaron que los disturbios se iniciaron cuando un grupo de hombres armados atacó un camión con policías. En el ataque murieron dos agentes policiales y un civil, y unas doce personas resultaron heridas.

Los desórdenes comenzaron poco después de las 18.00 en la zona comocida como centro de gobierno, donde ocurrió el ataque inicial, y luego se generalizaron a por lo menos cinco sectores diferentes de la ciudad.

Los informes de los centros hospitalarios aseguran que varias de las personas que fueron atendidas se encuentran en estado grave.

Hasta el momento, ninguno de los seis grupos guerrilleros activos en el país se responsabilizaron de los ataques de ayer.

Mientras tanto, fuentes del Ministerio de Defensa dijeron que elementos pertenecientes a las fuerzas populares de liberación (FPL) atacaron ayer varias instalaciones agrícolas y destruyeron propiedades y cosechas. Aseguraron que los daños sobrepasan del millón de dólares y que tres fuentes importantes de trabajo fueron cerradas.

Por su parte, el comité de prensa de la fuerza armada informó que durante un enfrentamiento con guerrilleros el domingo pasado murieron seis de estos entre los que figura un comandante del Ejército Revolucionario del Pueblo (ERP) identificado como Concepción Cruz. El informe asegura que el enfrentamiento ocurrió en Anamoros, La Unión a unos 200 kilómetros al sudeste del país.

Atención SANTA CRUZ

GRAN LIQUIDACION
VENTILADORES
DE PRIMERA CALIDAD

De mesa de 13" $b. 1.359.oo
De pie de 15" $b. 2.350.oo

Ventas: VELAMOR Y CIA. LTDA.

La Paz: Av. América 113
Cochabamba: 25 de Mayo 229
Santa Cruz: Centro Suizo Relojero
Ayacucho 285 (Galería España)

National
ARTEFACTOS PARA EL HOGAR DE FAMA MUNDIAL

ALMANAQUES Y CALENDARIOS 1981
de PARED Y BOLSILLO
TACOS DE VARIOS TAMAÑOS
VENTAS POR MAYOR Y MENOR
Pedidos en La Paz: Librería "EL MUNDO" Plaza Perez Velasco
Juguetería "CERVANTES" Colombia 180
Pedidos en el Interior: "Diversiones MONTECARLO"
Pedidos en Cochabamba: Librería "CERVANTES"
Casilla 1579 — Telf. 25111 - 25112

Alcaldes de izquierda elegidos en Perú lucharán contra la burguesía

LIMA, 25 (AP).- Los alcaldes izquierdistas electos en los comicios municipales del domingo en Perú propiciarán asambleas populares y, si es preciso, "la lucha armada para combatir a la burguesía y llevar a las masas al poder" anunciaron dos parlamentarios trotskistas.

El anuncio, que causó asombro en medios políticos y en esferas del gobierno populista del Presidente Fernando Belaúnde Terry, fue lanzado por el senador Hipólito Enríquez y el diputado Emeterio Tacuri, ambos del Partido Revolucionario de los Trabajadores (PRT)

Una alianza de partidos izquierdistas obtuvo en las elecciones una significativa votación a expensas del partido aprista, el Partido Popular Cristiano, e inclusive el oficialista Acción Popular que, pese a ganar a escala nacional, perdió en algunas ciudades y localidades importantes.

En esta capital de 35 distritos con casi cinco millones de habitantes, tendrán alcaldes marxistas los populosos barrios de Ate, El Agustino, Independencia, Lurgancho y San Martin de Porras.

"Cinturón de alcaldes rojos tiene Lima metropolitana", comenta el diario "La Prensa" en primera plana.

Para algunos analistas, la declaración de los parlamentarios trotskistas, recogida hoy por el matutino "OJO", podría ser producto de la euforia del resurgir de la izquierda que, pese a hondas divisiones, logró aglutinar fuerzas alrededor de Alfono Barrantes.

Barrantes, un político marxista mesurado y amplíamente respetado entre esas tendencias, perdió la alcaldía de Lima ante el populista Eduardo Orrego, pero aseguró bancas de regidores para decenas de sus correligionarios en varias municipalidades, inclusive de esta capital.

Otros analistas opinan que el anuncio procuso debido a que el gobierno de cuatro meses de Belaúnde ha enfrentado ya más de 380 atentados terroristas atribuidos a "Sendero Luminoso", un grupo maoista que declaró una guerra popular al restablecerse la democracia en el Perú tras doce años de dictadura militar.

Hasta ahora, el Ministro del Interior, José María de La Jara y Ureta, insistentemente ha restado importancia a los actos terroristas.

Pero durante su primer gobierno, Belaúnde enfrentó en 1966 una lucha guerrillera y ordenó a las fuerzas armadas liquidar los brotes de rebeldía.

Además, los recientes atentados y actos de sabotaje han causado gran alarma en esferas del gobierno

Hace poco el senador y segundo vicepresidente de la república, Javier Alva Orlandini, elevó al congreso nacional un proyecto de ley que declara traidores a la patria a los responsables y sanciona severamente la subversión.

Los parlamentarios Enriquez y Tacuri declararon a "OJO" que las elecciones para el PRT "son un medio pero no un fin"

"El pueblo peruano tiene que aprender el ejemplo de Nicaragua convencido de que sólo llegará al poder por la vía de la revolución armada" afirmó el diputado Tacuri.

Según agencia noticiosa

Socialdemocracia venezolana confronta problemas internos

CARACAS, 25 (EFE).- El enfrentamiento a tiros entre dos dirigentes del Partido Acción Democrática, socialdemócrata, que causó la muerte de uno de ellos puso de relieve la magnitud de los problemas internos que confronta esa organización política.

Acción Democrática está sumergida en la actualidad en un proceso electoral interno para designar las nuevas autoridades del partido en todo el país.

En dicho proceso participan dos tendencias, una liderada por el fundador de "AD" y expresidente de Venezuela, Rómulo Betancourt, la cual ha sido calificada en medios políticos como derechista.

La otra tendencia sigue los lineamientos del también ex-Presidente venezolano Carlos Andres Pérez y es tildada de "progresista" por sus seguidores.

Ambas tendencias han chocado con violencia en las últimas semanas pero la gota que rebasó el vaso ocurrió el pasado domingo cuando dos líderes regionales apelaron al revólver como método para dirimir sus diferencias.

Los dirigentes Elys Gómez y Francisco Aldad sostuvieron una acalorada discusión y desenfundaron sus armas. Gómez quedó muerto en la disputa mientras que Aldao resultó con heridas graves.

Gómez pertenecía a la corriente que a nivel nacional postula al senador Jaime Lusinchi para la secretaría general de "AD" y que se identifica con Carlos Andres Pérez.

Aldao es seguidor a nivel nacional de la candidatura del diputado Arturo Hernández Grisanti, de la corriente "betancourista" en el seno de ese partido.

El presidente de Acción Democrática atribuyó el hecho a "excesos de la pasión sana" y expresó vergüenza por la muerte del dirigente Gómez.

Barrios manifestó su esperanza de que lo ocurrido no pase de un hecho aislado que no sirva para signar todo el proceso electoral que adelanta su partido.

En medios políticos la situación fue vista con óptica distinta. Observadores atribuyeron el hecho a la lucha interna que libra ese partido entre dos tendencias que cada vez se tornan más agresivas.

Destacaron que por medio de todo esta el control del partido con miras a las elecciones presidenciales a celebrarse en 1983.

La tendencia, señalaron, que tenga el control del aparato partidista podrá imponer el candidato a presidente por Acción Democrática.

Los observadores destacaron que de continuar los hechos de violencia y denuncias de fraude en los comicios internos, Acción Democrática puede sufrir su cuarta división.

CORPORACION REGIONAL DE DESARROLLO
Santa Cruz - Bolivia
UNIDAD DE INGENIERIA
DEPARTAMENTO DE HIDRAULICA Y OBRAS SANITARIAS
CONVOCATORIA Nr. 26/80

Se invita a las firmas legalmente establecidas en el país, a presentar propuestas para la provisión de TUBERIA P.V.C.

Los precios deben ser cotizados CIF-Santa Cruz, Almacenes de la Corporación Regional de Desarrollo.

Los pliegos de especificaciones generales, técnicas, requisitos legales y otros detalles, se encuentran a disposición de los interesados en la sección caja de la Corporación de Desarrollo, Calle Nuflo de Chávez N° 145 o en la ciudad de La Paz, Calle Loayza N° 250, Edificio Castilla, octavo piso, oficina N° 801, previo pago de $b. 300.-- (Trescientos 00/100 pesos bolivianos).

Las propuestas se presentarán en sobre cerrado y lacrado en la Secretaría General de la Corporación, Calle La Paz, esquina Warnes, hasta el día lunes 5 de enero de 1981, a horas 17.00, con el siguiente rótulo:

CONVOCATORIA N° 26/80

Santa Cruz, noviembre de 1980.

CORPORACION REGIONAL DE DESARROLLO DEL BENI
DEPARTAMENTO DE ELECTRIFICACION
LICITACION Nº. 10/80

La Corporación Regional de Desarrollo del Beni (CORDEBENI) convoca a las firmas importadoras legalmente constituidas, a presentar propuestas para la provisión de grupo Electrógeno de 50 kw para el proyecto de electrificación de Santa Rosa de la provincia Ballivián del Departamento del Beni.

Los pliegos de especificaciones generales y técnicas están a disposición de los interesados en La Paz, edificio Alborada 4to. piso, oficina N°. 407 y en Trinidad, Dpto. de Contabilidad previo pago de $b. 500 (QUINIENTOS PESOS BOLIVIANOS).

Las propuestas deberán ser presentadas en sobres cerrados y lacrados hasta el día 10 de Diciembre de 1980 hasta las 18.00 hs. en La Paz en las oficinas de CORDEBENI, o en Trinidad en la Secretaría General de la Institución.

Trinidad, 24 de noviembre de 1980.

SUB-GERENCIA DE INGENIERIA

CORPORACION REGIONAL DE DESARROLLO DEL BENI
DEPARTAMENTO DE ELECTRIFICACION
LICITACION Nº. 11/80

La Corporación Regional de Desarrollo del Beni (CORDEBENI) convoca a las firmas importadoras legalmente constituídas, a presentar propuestas para la provisión del Grupo Electrógeno de 225 kw para el proyecto de electrificación de Santa Ana de la provincia Yacuma del Departamento del Beni.

Los pliegos de especificaciones generales técnicas y anexo 1 están a disposición de los interesados en La Paz, edificio Alborada 4to. piso, oficina N°. 407 y en Trinidad, oficinas de CORDEBENI calle Joaquín de Sierra N°. 418 Depto. de Contabilidad previo pago de $b. 500 (QUINIENTOS PESOS BOLIVIANOS).

Las propuestas deberán ser presentadas en sobres cerrados y lacrados hasta el día 10 de diciembre de 1980 hasta las 18:00 Hrs., en La Paz en las oficinas de CORDEBENI, o, en Trinidad, en la Secretaría General de la Institución.

Trinidad, 24 de noviembre de 1980

SUB-GERENCIA DE INGENIERIA

COMISION MIXTA FERROVIARIA ARGENTINO-BOLIVIANA
Construcción Ferrocarril Santa Cruz-Trinidad y Sucre Tramo Santa Cruz-Trinidad
LICITACION PUBLICA Nº 2/80:
POR RIELES Y ACCESORIOS PARA VIA

APERTURA:
En la ciudad de La Paz el dia 12 de enero de 1981 a horas 16.30 en la sede de la Junta Especial de Licitaciones (Ministerio de Transportes, Comunicaciones).

PRESENTACION DE PROPUESTAS:
En Buenos Aires (Rep. Argentina) hasta el 7/1/1981 a horas 18.00.
En Santa Cruz de la Sierra, hasta el 9/1/1981 a horas 18.00
En La Paz, hasta el 12/1/1981 a horas 16.00.

Los Pliegos de Condiciones Generales y Especificaciones Técnicas, como cualquier otro dato aclaratorio relacionado con esta licitación, podrán obtenerse en las oficinas de la Comisión Mixta:
Libertad 434 - 6to. Piso (1012) Buenos Aires (Rep. Argentina). Av. Cañoto/Grigotá - Santa Cruz de la Sierra, Av. 16 de Julio -Edificio "Avenida" 3er. Piso -La Paz.

VALOR DEL PLIEGO:
$b. 5.000 .-- ($US. 200.--).

CORPORACION REGIONAL DE DESARROLLO DEL BENI
DEPARTAMENTO DE ELECTRIFICACION
Licitación Nº. 12/80

La Corporación Regional de Desarrollo del Beni (CORDEBENI) convoca a las firmas importadoras legalmente constituídas, a presentar propuestas para la provisión de Grupo Electrógeno de 625 kw para el proyecto de electrificación de Riberalta de la provincia Vaca Diez del Departamento del Beni.

Los pliegos de especificaciones generales técnicas y anexo 1 están a disposición de los interesados en La Paz, edificio Alborada 4to. piso oficina N°. 407 y en Trinidad, oficinas de CORDEBENI calle Joaquín de Sierra N°. 418 Dpto. de Contabilidad previo pago de $b. 1.000 (UN MIL PESOS BOLIVIANOS).

Las propuestas deberán ser presentadas en sobres cerrados y lacrados hasta el día 10 de Diciembre de 1980 hasta las 18.00 hs. en La Paz en las oficinas de CORDEBENI, o en Trinidad en la Secretaría General de la Institución.

Trinidad, 24 de noviembre de 1980.

SUB-GERENCIA DE INGENIERIA

TRATAMIENTO
SANA-CICATRIZA HONGOS-ECZEMA

A base de la asociación cuidadosa de medicamentos especificos, se ha logrado un fórmula para el tratamiento de las enfermedades de la piel, como hongos, eczema, pie de atleta, acné, herpes.
SANAFITIL es el nombre de este producto que también es un poderoso desodorante y preventivo de las afecciones bacterianas de la piel.
Todas estas afecciones producidas por hongos, son muy frecuentes en el verano porque donde más fácilmente se adquieren es en la playa, así como en baños, gimnasios, clubs, etc.

EN CUALQUIER PARTE DEL CUERPO
SANAFITIL
Sana-cicatriza hongos-eczema herpes pie de atleta, acné. QUITA PICAZON
LIQUIDO UNGÜENTO
S-13

Golpe militar derrocó al gobierno de Sangoule Lamizana en Alto Volta

ABIDJAN, COSTA DE MARFIL, 25 (LR). Un golpe militar derrocó anoche al gobierno democráticamente electo del presidente Sangoule Lamizana en Alto Volta.

Fuentes diplomáticas de Abidjan, capital de la vecina Costa de Marfil, dijeron que el golpe fue encabezado por el coronel Saye Zerbo, el ex ministro de Relaciones Exteriores y actual comandante de un regimiento de Uagadugu, capital del país.

Afirmaron las fuentes que aparentemente no hubo violencia y que el Presidente mizana se encontraba aún en su residencia. "No se disparó un solo tiro", dijo una fuente diplomática del Alto Volta.

Las fuentes agregaron que, según un anuncio radial, el nuevo régimen disolvió el parlamento y suspendió la constitución

Alto Volta, un pequeño país mediterráneo de deficiente economía, era una de las dos únicas democracias multipartidarias del Africa negra de habla francesa. La única restante es ahora Senegal.

El golpe, tercero desde la independencia del régimen colonial francés en 1960, fue precedido por una huelga de maestros de dos meses que desembocó en una confrontación política de gran magnitud entre los partidos de oposición —que respaldaban a los maestros— y el gobierno.

La oposición fracasó el 11 de noviembre en el parlamento en su intento de impulsar una moción de censura al gobierno.

En las últimas semanas el gobierno de Lamizana impuso la censura a la prensa extranjera.

El Presidente Lamizana llegó al poder en 1966 a través de un golpe militar. Era entonces coronel y jefe del Estado mayor del ejército y asumió pacíficamente el gobierno en medio de una ola de descontento público con el Presidente Maurice Yameogo, quién llevó al país a la independencia.

Diez años más tarde, y acosado por una huelga general, el Presidente Lamizana disolvió el parlamento.

Posteriormente en 1977, el país retornó a los cauces civiles y al año siguiente Lamizana fue electo presidente mediante comicios democráticos.

Su gobierno asumió una posición de centro—derecha, favoreciendo una presencia activa de Francia en Africa, y contando con el respaldo masivo de los Mossi, el grupo étnico más importante del país.

Con un ingreso anual de sólo 160 dólares per cápita, Alto Volta es una de las naciones más pobres del mundo.

Sus recursos naturales son muy escasos, con la sola excepción del manganeso en la región norte del país, que de todos modos no se explota.

Las fuentes diplomáticas dijeron que el nuevo gobierno indicó que respetaría sus compromisos internacionales. Alto Volta recibe importantes sumas de ayuda externa.

El coronel Zerbo fue ministro de Relaciones Exteriores durante 1974 y 1975.

Su golpe fue el tercero que se registró este año en Africa Occidental. El sargento Samuel Doe impulsó un golpe en abril en Liberia y dos semanas atrás se produjo otro en la ex colonia portuguesa de Guinea —Bissau.

EE.UU. agradece a mediadores en el caso de los 52 rehenes

WASHINGTON, 25 (EFE).- Estados Unidos espera la llegada de los mediadores argelinos para tener un preciso conocimiento de la respuesta iraní a su mensaje sobre liberación de los rehenes norteamericanos.

Los tres mediadores argelinos llegarán hoy a Washington y se reunirán mañana por la mañana con el Secretario de Estado, Edmund Muskie, anunció hoy su portavoz. John Trattner.

"Estamos interesados en tener la respuesta más completa posible de parte de Irán y estamos agradecidos a los mediadores argelinos de que viajen aquí para transmitirla", agregó.

Warren Christopher, subsecretario de estado, que entregó e Argel a los mediadores la respuesta norteamericana a las cuatro condiciones iraníes para la liberación de los rehenes, encabezará la parte norteamericana en las conversaciones con los argelinos.

Estará asistido por los altos funcionarios del Departamento de Estado y Tesoro que le acompañaron a Argelia, señaló John Trattner.

Este no pudo precisar la duración de la estancia de los mediadores argelinos (los embajadores de Argelia en Teherán y Washington, y el director del Banco Central de ese país), en la capital federal, pero calculó que se prolongaría durante "varios días"

Resaltó que la función de los argelinos es "de mediación, no de asesoramiento"

El secretario de estado celebrará un almuerzo con ellos mañana, señaló John Trattner.

Nuevas declaraciones en juicio contra la "banda de los cuatro"

PEKIN, 25 (AP).- Un ex comisario político de la Fuerza Aérea China testificó hoy sobre su participación en una reunión secreta, en la que se conspiró para llevar a cabo un golpe armado contra el entonces jefe comunista Mao Tse-Tung, informó radio Pekín.

Jing Tengjiao de 61 años, un ex comisario político en Mankin, es uno de los cinco generales acusados de conspirar junto con el finado ministro de defensa Lin Piao para asesinar a Mao y ejecutar un golpe de estado.

Otros dos de los implicados, el ex jefe de estado mayor de la Fuerza Aérea Huang Yongsheng de 70 años, y el ex comisario político de la marina Li Zuopeng, de 66, dijeron en sus testimonios que entregaron informaciones secretas sobre las conversaciones entre Mao y Ye Qun esposa de Lin, dijo la emisora.

Los cargos contra los generales indican que luego de recibir tal información secreta, Lin y Ye Qun decidieron asesinar a Mao

Estas declaraciones se produjeron en el tercer día de testimonios en el juicio de los cinco generales la "pandilla de los cuatro" y otros. Además de la presunta conspiración para consumir el asesinato, se los acusa de perseguir a más de 34.800 personas hasta llevarlas a la muerte, de crear situaciones comprometedoras para varios de los principales dirigentes a fin de adueñarse del poder, y conspirar para fomentar una rebelión armada en Shangai

La emisora dijo que Jiang Tengjiao había sido designado por el hijo de Lin, Lin Liguo, como coordinador de grupos en Nankin, Shangai y Hangzhou para el "proyecto 571" En idioma chino ese número ("Wuchiyi") significa también "rebelión armada"

La información radial indicó que Jiang admitió en la corte que el 31 de marzo de 1971 asistió a una reunión secreta, convocada por Lin Liguo

Las versiones sobre el caso de Lin Piao dicen que, durante un viaje de inspección, Mao expresó sus sospechas sobre Lin. Los cargos formulados en el enjuiciamiento indican que li Zuopeng recibió la información sobre lo manifestado por Mao y se la transmitió a Huang quien a su vez se comunicó con Ye Qun

Huang y Li "confesaron plenamente" estos hechos vinculados con sus crímenes, dijo la radio estatal.

En la corte se hallaban presente tres abogados defensores, asi como unos 600 espectadores, especialmente selectos.

Tragedia en una población turca

DANACIOBASI, TURQUIA, 25 (AP).- Las aproximadamente 50 campesinas que quedan en esta aldea después que un incendio repentino mató anoche a 97 mujeres y niños durante una fiesta de compromiso lavaban hoy cadáveres entre llantos mientras los hombres cavaban fosas para sepultarlos.

Los cadáveres aún no enterrados yacían en carretas y camiones envueltos en sábanas. Sollozantes mujeres de poblaciones vecinas ayudaban a limpiar los cadáveres que todavía no habían sido envueltos. Los hombres que no se dedicaban a preparar los entierros entonaban plegarias musulmanas.

Danaciobasi es una población de unos 400 labriegos a unos 120 kilómetros al sudeste de Ankara.

El incendio ocurrió en una de las cuatro habitaciones de una casa de piedra, propiedad de los padres de Dondu Daggelen, una muchacha de 16 años en cuyo honor era la fiesta. Dondu es una de las muertas.

Hasta el momento las autoridades identificaron 87 de los 97 cadáveres, algunos de ellos de bebés de menos de un año. Se dijo que un hombre perdió 22 familiares al estallar un farol de propano que a su vez desencadenó una serie de explosiones a las 20.30 de anoche.

Ningún hombre murió en el accidente dado que, de acuerdo con las tradiciones de los turcos musulmanes, los hombres están separados de las mujeres en este tipo de celebraciones.

Uno de los hombres dijo que las explosiones comenzaron durante un corte de electricidad. Se encendió un farol, que fue volcado por un bebé y comenzó a perder gas. Cuando las mujeres congregadas en la sala volvieron a encender el farol, se produjo el primer estallido.

Hoy en la historia

Por THE ASSOCIATED PRESS

Hoy es miércoles, 26 de noviembre, el 331°. día de 1980. Faltan 35 días para que termine el año.

ACONTECIMIENTOS DESTACADOS

1504 - fallece en el castillo de La Mota, en Medina del Campo, la Reina Isabel La Católica.

1580 - La paz de Fleix pone fin a la séptima de las guerras de religión en Francia.

1812 - En el cruce del río Beresina, los restos de las tropas napoleónicas que habían invadido Rusia sufren un nuevo desastre en su trágica retirada del país.

1855 - Muere en Constantinopla el poeta y patriota polaco Adam Mickiewicz.

1857 - Se inaugura el primer parlamento australiano en Melbourne.

1922 - Abren la tumba del faraón Tutankamon.

TUTANKAMON

1940 - Medio millón de judíos de Varsovia son confinados dentro del reducido ghetto de la capital polaca.

1949 - La India se constituye como República Federal dentro de la Mancomunidad Británica de Naciones.

1970 - El Papa Pablo VI escapa indemne al intento de agresión perpetrado durante su visita a Manila.

1978 - Los líderes políticos y religiosos musulmanes convocan a una huelga general en Irán para derribar al Sha.

NATALICIOS DE LA FECHA:

William Armstrong, inventor inglés, (1810 - 1900) - Henri Vidal, actor de teatro y cine francés (1919 - 1959), Roberto Goulet, actor y cantante norteamericano (1933

PENSAMIENTO PARA HOY:

"El cínico es un hombre que conoce el precio de todo y el valor de nada". Oscar Wilde, escritor inglés (1845 - 1900).

Rey Hussein de Jordania inauguró la Conferencia cumbre de países árabes

AMMAN, 25 (AP).- El Rey Hussein de Jordania deploró la "profundización de las diferencias" entre las naciones árabes e instó a la unidad para liberar el este de Jerusalén de la ocupación israelí, al inaugurarse hoy la conferencia cimera de 15 naciones árabes.

Hussein exhortó a los árabes, en la reunión efectuada a sólo 88 kilómetros de la ciudad que Israel declaró su capital eterna, a recuperar "los templos sagrados de los árabes y musulmanes en Jerusalén" que quedaron bajo control de Israel en la guerra de 1967

Seis asientos vacíos alrededor de la mesa circular de conferencias, ubicada en el moderno teatro real, subrayaron la división causada en las filas árabes por un boicot encabezado por Siria

La Organización de Liberación Palestina (OLP) Libia, Argelia, Yemen del Sur, el Líbano y Siria no asistieron como protesta por rechazo de la mayoría de los estados árabes de un pedido de aplazamiento de la conferencia de los 22 estados miembros de la Liga Arabe

Los intransigentes pro soviéticos crearon un desafío para los estados moderados y petroleros que asisten a la reunión cimera de tres días para elaborar una estrategia válida para resolver el conflicto árabe-israelí sin su presencia

Hussein aludió al problema, en la sesión inaugural de 90 minutos, al decir que "estas diferencias se están agravando a acausa de la negligencia en solucionarlas antes de que asuman proporciones incontrolables"

La conferencia parecía estar a punto de buscar una nueva fórmula para una solución en el Medio Oriente antes del problema creado por los intransigentes. El Rey Hussein era considerado un probable candidato a explorar nuevas opciones en occidente y persuadir al presidente norteamericano electo, Ronald Reagan, de que abandonara las conversaciones sobre autonomía palestina entre Egipto e Israel, inspiradas por los Estados Unidos.

Emiratos Arabes Unidos se opon[...] a elevación del precio del cru[...]

ABU DHABI, 25 (LR).- El Ministro de Petróleo de los Emiratos Arabes Unidos, Mana Said Al-Oteiba, dijo hoy que era partidario de postergar la reunión de los cancilleres de los estados miembros de la Organización de Países Exportadores de Petróleo (OPEP), programada para el mes próximo, si la guerra entre Irán e Irák continuaba.

En declaraciones a la agencia oficial de noticias de los Emiratos Arabes, Oteiba dijo que su país se opondría a cualquier aumento de precios del crudo en caso de que la conferencia de la OPEP se realizase, como está planeado, el 15 de diciembre en Bali.

El Ministro de Petróleo de Indonesia, Subroto, dijo el domingo a esta agencia que la reunión de Bali se llevaría definitivamente a cabo en la fecha fijada, agregando que también él estaba por un incremento moderado en los precios del petóleo.

Subroto se encontraba ayer en Abu Dhabi, última escala de su gira preparatoria de la conferencia de Bali.

Oteiba declaró: "Los Emiratos Arabes Unidos propondrán la postergación de la conferencia de Bali hasta mediados del año que viene si se prolonga la guerra iranio- iraquí.

"Este país no asistirá a ninguna conferencia de la OPEP a menos que pueda estar seguro de que ella será un éxito y de que la unidad de la organización no e[...] peligro".

Oteiba dijo que los [...] no veían razón alg[...] incrementar los prec[...] tróleo.

"Sería mucho [...] teligente -declaró- co[...] precios por un tiempo [...] el mercado pueda rec[...] especialmente de los e[...] la guerra entre Irán e I[...]

El conflicto [...] paralizó las exportaci[...] crudo de Irán e Ira[...] representaban en conjun[...] cuatro millones de barri[...] día. Sin embargo, fuentes [...] sector informaron esta se[...] que ambos países reanud[...] los envíos de peque[...] volúmenes.

DE OCASION SE VENDE EN SANTA CRUZ

Cepillo mecánico, sierra para metal, plato universal de tres garras, plato independiente de cuatro garras, bomba para refrigeración de corte.

Ref. teléfono 24358

CORPORACION REGIONAL DE DESARROLLO DEL BENI

DEPARTAMENTO DE ELECTRIFICACION

Licitación N°. 13/80

La Corporación Regional de Desarrollo del Beni (CORDEBENI) convoca a las firmas importadoras legalmente constituídas, a presentar propuestas para la provisión de Grupo Electrógeno de 625 kw para el proyecto de electrificación de Trinidad de la provincia Cercado del Departamento del Beni.

Los pliegos de especificaciones generales técnicas y anexo 1 están a disposición de los interesados en La Paz, edificio Alborada 4to. piso oficina N°. 407 y en Trinidad, oficinas de CORDEBENI calle Joaquín de Sierra N°. 418 Dpto. de Contabilidad previo pago de $b. 1.000 (UN MIL PESOS BOLIVIANOS).

Las propuestas deberán ser presentadas en sobres cerrados y lacrados hasta el día 10 de diciembre de 1980 hasta las 18:00 Hrs., en La Paz, en las oficinas de CORDEBENI, o en Trinidad en la Secretaría General de la Institución.

Trinidad, 24 de noviembre de 1980

SUB GERENCIA DE INGENIERIA

EN SANTA CRUZ

Institución descentralizada, requiere en venta o contrato anticrético edificio nuevo para instalación de Clínica, los interesados deberán enviar sus ofertas a la casilla N°. 4298 La Paz, o dirigirse al teléfono 353201 La Paz, hasta el día 9 de diciembre de 1980

La Paz, noviembre 24 de 1980

PRONOSTICO DEL TIEMPO

Por J.L. Flores

DATOS PROPORCIONADOS POR LA OFICINA DE METEOROLOGIA DE AASANA

NOVIEMBRE MIERCOLES 26

48ava semana del año, día 331 faltan 35 días para fin de año. Santoral Cristo Rey, El sol sale 5 Hrs. 51 Min. Se pone a las 18 Hrs. 45 Min. Temperatura de la víspera (La Paz 3.600 mts) Temperatura Max. 21.6 °C. Temperatura Min. 7.0 °C. Precipitación 0.0. mm. Temperaturas Extremas, la Max en Villamontes con 37.0 °C. la Min en Charaña con 2.0 °C.

SITUACION GENERAL AYER

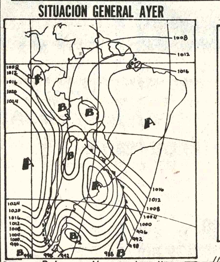

Baja presión en los llanos orientales frente frío débil norte argentino vaguada débil al norte de La Paz.

PREVISION PARA HOY

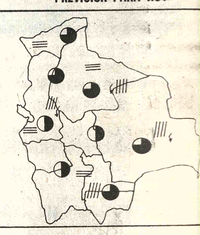

Isobaras (líneas de igual presión) — Zona de alta presión (A) — Zona de baja presión (B) — Frente cálido — Frente frío — Frente ocluido — Zona de precipitación — Zona de nieve — Zona de niebla — Zona de tormentas — Zona de relámpagos — Zona de cielo claro — Zona de cielo parcialmente — Zona de cielo cubierto

TEMPERATURAS MAXIMAS Y MINIMAS DE AYER

	MAX	MIN
LA PAZ	21.6 °C	7.0 °C
ORURO	23.0 °C	5.0 °C
COCHABAMBA	32.0 °C	11.0 °C
SANTA CRUZ	30.0 °C	21.0 °C
POTOSI	20.0 °C	3.0 °C
SUCRE	22.0 °C	11.0 °C
TARIJA	24.0 °C	11.0 °C
TRINIDAD	31.0 °C	19.0 °C
COBIJA	32.0 °C	20.0 °C

TEMPERATURAS MAXIMAS Y MINIMAS PRONOSTICADAS PARA HOY

	MAX	MIN
LA PAZ	21.0 °C	7.0 °C
ORURO	21.0 °C	6.0 °C
COCHABAMBA	31.0 °C	13.0 °C
SANTA CRUZ	31.0 °C	21.0 °C
POTOSI	19.0 °C	4.0 °C
SUCRE	24.0 °C	10.0 °C
TARIJA	24.0 °C	11.0 °C
TRINIDAD	32.0 °C	20.0 °C
COBIJA	32.0 °C	21.0 °C

TOME AMANCAY ESTOMACAL

Adquiera en Farmacias

National

ARTEFACTOS PARA EL HOGAR DE FAMA MUNDIAL

LUCHA CONTRA EL CANCER

ESTE ES EL DOCUMENTO

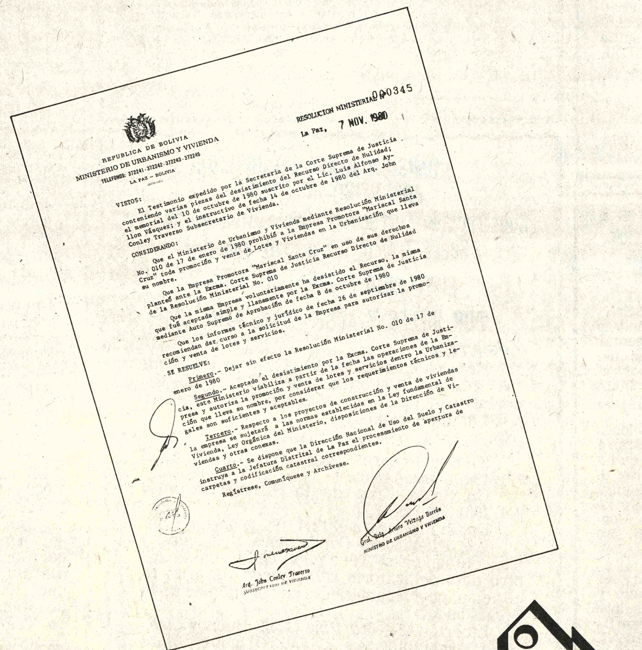
REPUBLICA DE BOLIVIA
MINISTERIO DE URBANISMO Y VIVIENDA
RESOLUCION MINISTERIAL N° 000345
La Paz, 7 NOV. 1980

Este es el documento que ce[...] nuestra honradez. Por este [...]mento sabe Ud. que la Urba[...]ción Mariscal Santa Cruz con[...]rá vendiendo lotes de terreno[...] tribuyendo a solucionar uno [...] principales problemas de nu[...] país. Somos un eslabón más [...] cadena de empresas que tra[...] por el progreso de Bolivia.

URBANIZAC[...]

Marisca[l] Santa Cruz

Delegación de EE.UU. en Madrid

No habrá cambios fundamentales en política de derechos humanos en gobierno de Reagan

MADRID, 25 (AP). Los miembros de una delegación del congreso norteamericano afirmaron hoy que no anticipan cambios fundamentales en la política de los Estados Unidos sobre los derechos humanos durante la gestión presidencial de Ronald Reagan.

"Pueden cambiar detalles, pero la causa fundamental no variará", declaró el representante demócrata Dante Fascell.

Su apreciación fue respaldada por varios legisladores republicanos durante una rueda de prensa ofrecida en el marco de la conferencia de seguridad europea.

"Todos nosotros compartimos los mismos valores", comentó el republicano Millicent Fenwick.

La delegación que incluye miembros de una comisión parlamentaria sobre seguridad y la cooperación en Europa, se reunió hoy con periodistas en momentos en que comenzaban sus actividades distintos comités formados en el seno de la conferencia de Madrid convocada para revisar los acuerdos sobre los derechos humanos y la distensión firmados en Helsinki en 1975.

Las diferencias entre el este y el oeste hicieron que se suspendiera temporalmente un discurso de Fascell, vicepresidente de la delegación norteamericana, sobre el cumplimiento de los acuerdos de Helsinki.

Reagan asumirá la presidencia el 20 de enero, una semana después de que la conferencia de Madrid reanude sus tareas tras una suspensión de un mes con motivos de las fiestas navideñas.

Los delegados de países pertenecientes al bloque soviético presentaron ayer una serie de objeciones técnicas cuando los delegados occidentales trataban de centrar la atención de la conferencia en la intervención militar soviética en Afganistán y la cuestión de los derechos humanos bajo la sección "principios" de los acuerdos de Helsinki, firmados por las 35 naciones paticipantes en la conferencia.

Los países occidentales han condenado sistemáticamente la intervención soviética en Afganistán y lo que describen como violaciones de los derechos humanos de los disidentes políticos en la Unión Soviética.

Un vocero occidental dijo que no sabía si esos obstáculos podrían ser superados.

Diario estadounidense comenta la situación en El Salvador

NUEVA YORK, 25 (AP).- "Una de las guerras más crueles del mundo actual se está librando en El Salvador, donde un gobierno instalado por Estados Unidos procura defenderse contra una fuerza guerrillera bien armada y respaldada por el marxismo internacional", dice hoy el "Wall Street Journal".

El diario financiero añade en un editorial: "El Salvador sólo es un puntito en un mapa mundial, pero esta guerra está causando consternación en el gobierno de Carter. La razón es que el fracaso de la política norteamericana allí es una metáfora especialmente aplicable al fracaso de su política extranjera en general en tiempos recientes.

"Una vez más hay que confrontar la dura verdad de que la Unión Soviética está comprometida sin reservas al expansionismo. El imperialismo ruso antecede al comunismo, como lo atestigua el enorme imperio soviético. Si los gobernantes actuales no contasen con el marxismo para prestar legitimidad a sus conquistas, habrían inventado otra cosa, como lo hicieron los zares. Afghanistán hizo despertar finalmente a Carter mismo ante esta verdad.

EMBAJADA DEL BRASIL

La Embajada del Brasil invita a todos los residentes brasileños en La Paz a la misa por el "Día Nacional de Acción de Gracias" que se celebrará el día jueves, 27 de noviembre a horas 10.30, en la Iglesia de los Padres Carmelitas.

CAJA NACIONAL DE SEGURIDAD SOCIAL

CONVOCATORIA A PROPUESTAS Nº. 6/80

IMPORTACION MATERIAL RADIOGRAFICO

AMPLIACION DE PLAZO PARA PRESENTACION OFERTAS

La Caja Nacional de Seguridad Social comunica a las firmas interesadas en la Convocatoria a Propuestas Nº. 6/80 que a solicitud de la Asociación Nacional de Representantes e Importadores de Productos Farmacéuticos, se amplia el plazo de presentación de ofertas hasta Hrs. 15.30 del día 12 de diciembre del año en curso, fecha y hora en que se procederá con la apertura de propuestas en Junta de Adquisiciones.

La Paz, 24 de noviembre de 1980

RELACIONES PUBLICAS

DEUDORES MOROSOS DE INDUSTRIAS VARIAS S.A.

INDUVAR

(LISTA PARCIAL)

NOMBRES	DIRECCIONES
Automotivos Sumak Orko-Casiano Uñua	
Barrios Ortega Graciela	Av. Luciano Alcoreza Nº. 2789
Calisaya Concepción Luna de	Graneros puesto de ventas
Córdova del Carpio Raúl	Calacoto Tel. 792399
Calisaya Luis	
Casto Loma Ramiro E.	Héroes del Chaco
Famarco - Jaime López	Av. Armentia Nº. 668
Flores Francisco	Quintanilla Suazo
García Luna Mario	Eloy Salmón Nº. 812 Tel. 377919
Godoy Jorge José	
Gonzales Eduardo	
Kraus Peter "CITA S.R.K." - A. Miranda	Edificio Hermann piso 12. Of. 1203
Loza Amalia	Av. Vásquez Nº. 304
Luján López Jesús	Oruro - Av. 6 de Octubre
Melogno Seijas Víctor José	Los Pinos - súbdito argentino
Montoya Aydée	
Milán César	Av. Montes
Mueblería Decorart	Av. Camacho
Navarro Antonio	
Peñaranda Guido	Valentín Abecia Nº. 1967 Tembladerani
Pereira Oscar	Iturralde Nº. 971
Quiroga Canelas Joaquín	
Ramírez Manuel	
Roca Roberto	Av. Bautista callejón Nº. 20 Tel. 378893
Volcán Manufacturas Metálicas	Sucre
Velasco Yolanda	Eloy Salmón
Virreira Prado Juan Carlos	Av. Busch Nº. 1323 Tel. 328585
Zafira Juan Genaro	Súbdito chileno

Se les insinúa pasar por las oficinas de Plaza Zalles 281 (frente Estación Central), a la brevedad posible, con el fin de regularizar sus cuentas, habiéndose iniciado la acción legal correspondiente.

La Paz, 21 de Noviembre de 1980

INDUSTRIAS VARIAS S.A.
INDUVAR

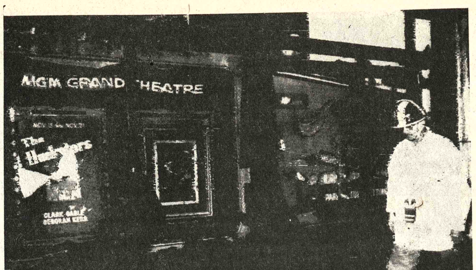

DESTRUCCION.- Las Vegas.- (AP).- Aspecto de lo que fue el teatro del Hotel MGM de Las Vegas, destruído por un incendio. Huéspedes mexicanos iniciaron una demanda contra los dueños del hotel (Radiofoto AP).

Política exterior

Reagan se propondrá evitar roces entre la Casa Blanca y Departamento de Estado

WASHINGTON, 25 (LR).- El presidente electo de los Estados Unidos, Ronald Reagan, parecería estar dispuesta a evitar las fricciones entre la Casa Blanca y el Departamento de Estado en Cuestiones de Política Exterior, disminuyendo las atribuciones del consejero de seguridad nacional.

Edwin Meese, quien ha sido nombrado consejero presidencial con rango ministerial, dijo que el equipo de Reagan decidió tomar una serie de medidas que limitarían al consejero de seguridad nacional, adjudicándole un papel meramente administrativo y no político.

Los roces se profundizaron durante la administración del Presidente Jimmy Carter a raíz de que muchos funcionarios del Departamento de Estado sentían que Zbigniew Brzezinski, el consejero de seguridad nacional, tenía mayor peso sobre cuestiones de política externa del que gozaba el ex secretario de estado, Cyrus Vance.

Un funcionario de la administración saliente dijo que hasta que Henry Kissinger asumió ese puesto en 1969, nunca antes se había producido el caso de que un consejero presidencial tuviese mayores atribuciones que el secretario de estado.

Pero cuando Kissinger dejó la Casa Blanca para encabezar el Departamento de Estado en 1973, el poder e influencia del puesto se desplazaron junto con su figura.

Los analistas políticos aseguran que en la administración Reagan serán factores determinantes las personalidades y aptitudes profesionales de los hombres que el nuevo mandatario seleccione para ocupar los cargos de consejero de seguridad y secretario de estado.

Los colaboradores del presidente electo afirman que las decisiones sobre quiénes ocuparán esos dos puestos claves no se tomarán hasta la semana próxima, pero los planes diseñados días atrás por Meese se filtraron a la prensa a través de las declaraciones que el secretario de estado Edmund Muskie realizó en una entrevista a un periódico.

Esos planes incluirían privar al consejero de seguridad de su propio vocero de prensa, un puesto creado en forma no oficial por Henry Kissinger y formalizado posteriormente por Brzezinski, lo que por extensión implicaría despojarlo del poder de elaborar y enunciar políticas gubernamentales.

Muskie, quien debió competir con Brzezinski para ganar la mención del presidente en cuestiones de política externa, dijo que en caso de que Carter hubiese sido reelecto, él hubiera insistido en que se redujesen las atribuciones del consejero de seguridad.

El secretario de estado predijo que la nueva administración realizaría ese tipo de cambios, asegurando que "ellos son conscientes de que esta situación no le hizo ningún bien al Presidente Carter".

Además de desprenderse del vocero de prensa, dijo Muskie, el consejero "no debería mantener encuentros oficiales con representantes de gobiernos extranjeros".

BANK OF AMERICA NT Y S.A.

DISCULPA A NUESTROS CLIENTES

Por motivos técnicos nuestra Central Telefónica no está en funcionamiento

Acudimos a la comprensión de nuestros clientes y asimismo, informamos a ustedes que se están tomando las medidas necesarias para reparar nuestro sistema telefónico a la brevedad posible.

Gracias.

LA ASOCIACION DE EX-ALUMNOS DEL COLEGIO ALEMAN "MARISCAL BRAUN"

Comunica que el almuerzo de agasajo al Sr. Wilhelm Rudolph se llevará a cabo el día sábado 29 a horas 12 y 30 en el Restaurant "Gyisannis" Plaza de Obrajes Edif. Reina Esther.

Adhesiones hasta el día jueves 27 a horas 12 a los teléfonos 353537 - 350552 Sra. Rosa M. de Contreras.

BUENA GRATIFICACION

A la persona que devuelva un paquete conteniendo documentos consignados a nombre de la señora Nancy de Monje, extraviados el día domingo 23 del corriente en el Aeropuerto El Trompillo de la ciudad de Santa Cruz o en el vuelo 964 del LAB, ruta Santa Cruz - La Paz. Los documentos sólo interesan a su propietario.

Llamar a los teléfonos 322680 - 791326 en La Paz, ó 2-4847 en Santa Cruz.

Comunidad Educativa Cooperativa Següencoma Ltda.

CESEL

CONVOCATORIA A ASAMBLEA GENERAL

De conformidad con los Artículos 16 y 20 de los Estatutos, el Consejo de Administración de la Comunidad Educativa Cooperativa Següencoma Ltda., convoca a todos los socios de la Comunidad a Asamblea General Ordinaria Obligatoria, que se realizará el día Sábado 29 de noviembre a partir de horas 9 y 30 de la mañana, en el Salón Auditorio, con el siguiente Orden del día:

1.- Lectura y Aprobación del Acta de la Asamblea General anterior.
2.- Informe de Ejecución Presupuestaria.
3.- Informe de la Nueva Construcción.
4.- Aprobación del Presupuesto Gestión 1981.
5.- Asuntos de interés general.

La Paz, 26 de noviembre de 1.980

CONSEJO DE ADMINISTRACION DE CESEL

BANCO MERCANTIL S.A.

Insinúa a su distinguida clientela apersonarse por su Oficina Central, a objeto de actualizar sus direcciones; caso contrario, nuestra Institución no se hará responsable de la correspondencia extraviada.

La Paz, noviembre 25, 1980

El Papa Juan Pablo II recibirá a cancilleres de Argentina y Chile

BUENOS AIRES, 25 (EFE).- Los cancilleres de Argentina y Chile, Carlos Pastor y René Rojas Galdames, viajarán muy probablemente, a Roma, antes del 15 de diciembre, convocados por el Papa, que les expondrá su propuesta de paz para el diferendo del Canal de Beagle, informó hoy en Buenos Aires una fuente eclesiástica no identificada.

Dos matutinos de Buenos Aires, "La Nación" y "La Prensa", comentan, hoy, en sus portadas, el viaje, que fue desmentido oficialmente ayer.

El portavoz de la Iglesia rehusó confirmar el viaje de los cancilleres pero recordó que el Nuncio Papal en Argentina, Monseñor Pío Laghi, ya se encuentra en Roma y el de Chile, Monseñor Angelo Soldano, viajará la semana próxima.

El portavoz añadió que el viaje es "muy factible" en caso de que la mediación papal hubiera llegado ya al punto donde sea necesaria la intervención directa de Juan Pablo II.

"La Nación" dice hoy que la decisión de reunirse ambos cancilleres con el Papa Juan Pablo II fue "sugerida por el Santo Padre el 14 del actual, cuando tomó intervención directa en el proceso de mediación por el Beagle".

"La Nación" añade que el Presidente Jorge Videla y su gobierno "han tomado buena nota de las palabras del Santo Padre", en referencia a la exhortación que hizo el Papa, en Roma, el domingo último, por la paz entre ambos países.

En base al consejo papal, Argentina y Chile estimularán su acción diplomática para llegar al acuerdo, y el Papa indicaría a los respectivos cancilleres "sugerencias" que sometería al acuerdo o aceptación de las partes.

Las propuestas papales no serían más que consejos, ya que no se considera fallo arbitral ni laudo al que Chile y Argentina se sometan obligatoriamente.

"La Prensa" dice que la convocatoria del Papa a los cancilleres se ha efectuado ya y que es cuestión de días, "incluso horas", la fijación de fecha para la reunión por el Vaticano.

Argentina y Chile mantienen un conflicto de fronteras que les tuvo al borde de la guerra, en 1978, y que, desde principios de 1979, está sometido a la mediación del Papa Juan Pablo II.

El conflicto argentino-chileno se basa en reclamos de soberanía sobre zonas marítimas y terrestres en el extremo sur del continente, fundamentalmente la zona del Canal Beagle.

"La Nación" añade que el Papa visitaría la Argentina en marzo próximo, ya que la colectividad polaca residente ha comenzado los preparativos para recibir a Juan Pablo II.

Estanislaw Farkas, titular de la Asociación de Residentes Polacos en la Argentina, visitó Roma recientemente y conversó con autoridades del Vaticano sobre la visita papal, continúa "La Nación".

Según Farkas, el Papa vendrá a la provincia de Misiones, en el norte de Argentina, y fronteriza con Brasil y Paraguay, para visitar las poblaciones de Apóstoles y Wanda, en el Alto Paraná, ambas fundadas por polacos.

Finalmente, el matutino porteño dice que el Papa también desea conocer las cataratas del Iguazú, en la triple frontera argentino-brasileña-paraguaya.

Líderes polacos anuncian planes para una huelga

VARSOVIA, 25 (LR).- Dirigentes sindicales independientes anunciaron hoy planes para una huelga en fábricas cercanas a Varsovia, mientras Polonia enfrenta una nueva crisis laboral a raíz del arresto de un impresor del sindicato Solidaridad.

Simultáneamente, los conductores de ferrocarriles paralizaron durante cuatro horas los servicios suburbanos de trenes en Gdansk y Varsovia y los trabajadores del carbón en los yacimientos de Katowice, realizaron un paro de dos horas.

Los líderes de la filial de Varsovia del sindicato Solidaridad dijeron en una conferencia de prensa que por lo menos 30 fábricas estarán preparadas desde mañana para ir a la huelga, a menos que se atiendan seis exigencias presentadas al gobierno.

La primera de las peticiones planteó la liberación de Jan Narozniak, impresor que fue arrestado y acusado de revelar secretos de estado al reproducir un documento relacionado con la política oficial sobre los disidentes.

Solidaridad afirmó que el documento, emitido en nombre del procurador general Luojan Czubisnki, demuestra la oposición oficial al movimiento de sindicatos independientes.

La acusación fue rechazada en un artículo publicado hoy por el diario del Partido Comunista Polaco Trybuna Ludu.

El sindicato exigió también:

-La identificación de los autores del documento.

-La liberación de disidentes encarcelados.

-Una investigación oficial para determinar los responsables de la represión contra trabajadores durante las protestas laborales en 1970 y 1976.

- El establecimiento de una comisión conjunta del gobierno Solidaridad - Parlamento, para investigar las atribuciones de la policía.

-La limitación del presupuesto estatal para la oficina del procurador general.

Necesidad de nuevos planteos para la curación del cáncer

BONN, 25 (EFE).- La terapéutica aplicada actualmente contra el cáncer llegó ya al límite de sus posibilidades y se reveló incapaz de combatir esta enfermedad, en opinión de un grupo de oncólogos alemanes.

Estos especialistas en el diagnóstico y tratamiento del cáncer, entre los cuales se encuentran el profesor Julius Hacketal, fundador de una clínica para tratar a los enfermos con nuevos métodos, y el profesor radiólogo Hans Krokowski, estiman que es preciso formular una nueva estrategia anticancerosa.

Los métodos aplicados actualmente se basan en el diagnóstico de células cancerosas, extirpación del tumor y una serie de medidas destinadas a destruir las células cancerosas, ya sea por métodos químicos con medicamentos o por radiaciones.

Todos estos procedimientos fracasaron en reducir la mortalidad por cáncer de forma substancial. En los últimos 30 años, el porcentaje de curaciones pasó del 35 al 38 por ciento a pesar de los enormes avances técnicos de que hoy dispone la medicina.

Un estudio divulgado recientemente por el profesor Krokowski señala que el primer error en la terapéutica e investigación oncológica es el de tratar de combatir en el cáncer una enfermedad celular.

En efecto, la medicina moderna parte del principio de que el cáncer consiste en una alteración celular. Krokowski rechaza tal teoría, alegando que una sola célula no enferma jamás de cáncer, sino que esta enfermedad representa un crecimiento anómalo de un conjunto de células.

La insistencia de la medicina "clásica" en orientar todas sus investigaciones hacia una posible alteración celular impide, en opinión de Krokowski, seguir otros caminos de estudio y experimentación.

La nueva escuela oncológica alemana considera que el cáncer es posible únicamente a causa de un defecto del sistema inmunológico.

No son agentes externos como el tabaco, los que provocan el cáncer, sino la incapacidad del organismo de defenderse de su efecto nocivo. Si estos agentes fueran los responsables de la enfermedad, explica el estudio, cualquier persona expuesta a ellos enfermaría de cáncer.

En apoyo de esta tésis están las estadísticas: al desaparecer un agente cancerígeno ambiental, disminuye el cáncer que produce. Pero aumenta otro tipo de cáncer, con lo que el porcentaje absoluto de enfermos es el mismo.

En cuanto al tratamiento rechaza Krokowski los métodos de cirugía radical que en muchos casos mutilan al paciente innecesariamente. En casos avanzados, aconseja incluso renunciar a la extirpación para no debilitar más el organismo.

Lo que mata al enfermo no es, por lo general, su tumor inicial sino la aparición de metastasis o tumores derivados cuando la enfermedad ha invadido ya todo el organismo.

Precisamente la extirpación del tumor inicial puede favorecer la aparición de metastasis, por el peligro de que se introducen células cancerosas en la corriente sanguínea y favorezcan el desarrollo de la enfermedad.

Para prevenir este riesgo Krokowski aconseja someter al paciente a sesiones de radiaciones pre operatorias, así como la administración de medicamentos "anti coagregantes" que dificultan la acumulación de células cancerosas.

En cuanto a la quimioterapia, la nueva escuela oncológica se muestra reacia, pues las medicinas tendentes a destruir células afectan más aún al estado general del organismo y reducen la resistencia del enfermo a este proceso, de origen todavía desconocido.

HAGA HELADOS

cremosos en su refrigerador cuando lo desee, con una HELADORA. Incluye recetario

VENTAS: Edificio Esperanza (lado TASA) piso 7º. Oficina Nº. 6.

NECESITAMOS EN ALQUILER

Empresa Importadora de automotores desea alquilar un local que mida entre 600 a 1.000 metros, con oficinas y exposición de vehículos. Llamar dando datos al teléfono 342944 ó 355035, en horas de oficina.

Sociedad Boliviana de Endodoncia

La Sociedad Boliviana de Endodoncia tiene el agrado de comunicar a sus socios y colegas todos que el Curso de Endodoncia dictado por la Dr. Martha de Lamertyn se inicia el día jueves 27 a horas 18 en el Auditorium del Ministerio de Higiene y Salud Pública.

Referencias.- Teléfonos: 370608- 374607 - 374225

YORK SHIPLEY 300VTB

CALDERA DE VAPOR

PARA ENTREGA INMEDIATA

16 HP

Cotización y detalles:

PROCENCO
Tel. 352825 LP
Casilla 4428
LA PAZ-BOLIVIA

En Montevideo

Delegados del sector industrial tramitan concesiones en ALADI

Una delegación de técnicos del sector industrial privado viajó a Montevideo para participar en las negociaciones de la Asociación Latinoamericana de Integración (ALADI), destinadas a obtener concesiones o la apertura de mercados para productos de manufactura boliviana.

De acuerdo a una información proporcionada ayer a PRESENCIA por autoridades de la Cámara Nacional de Industria, los delegados del sector privado se sumarán a la comisión integrada por funcionarios de la Secretaría de Integración.

Las negociaciones deben realizarse con delegaciones de los países no miembros del Acuerdo de Cartagena, como Argentina, Brasil, México, Uruguay y Paraguay.

PRODUCTOS

La Cámara Nacional de Industria ha agrupado una lista de productos nacionales de manufactura boliviana que abarcan desde la cerveza, maderas, cueros, mármoles, calaminas, productos textiles, conservas, manufacturas de aluminio, soldaduras de estaño, productos metalmecánicos, aceites,plásticos y bicicletas.

Según la información suministrada, en la delegación del sector industrial, que viajó a Montevideo también se encuentran representantes de las industrias citadas.

Las negociaciones en ALADI se realizarán en un marco de reciprocidad, puesto que la delegación nacional podrá lograr concesiones o la apertura de mercado, " en forma de reciprocidad, otorgando mercado con niveles arancelarios bajos para productos de dichos países para el mercado boliviano".

Los países miembros de la Asociación Latinoamericana de Integración deben aprobar nóminas negociadas de productos preferentemente industriales, originarios de cada país de menor desarrollo económico relativo.

AREA DE PREFERENCIAS

ALADI sustituyó a ALALC, mediante un nuevo tratado suscrito por los países latinoamericanos, y establece que sus normas y mecanismos tendrán por objeto el desarrollo, promoción y regulación del comercio, la complementación económica y la ampliación de mercados.

Entre sus mecanismos se ha establecido un área de preferencias económicas, compuesta por una "preferencia arancelaria regional".

Los países miembros de ALADI se otorgarán recíprocamente una preferencia arancelaria regional que se aplicará con referencia al nivel que rija para terceros países, sujeto a una reglamentación.

El tratado de ALADI establece normas generales para tratamientos diferenciales, de desgravaciones, restricciones no arancelarias, retiro de concesiones, su renegociación y otras normas.

Asimismo, establece un sistema de apoyo a los países mediterráneos, mediante desgravaciones acumulativas y facilidades para el establecimiento de zonas francas en sus territorios y facilidades administrativas de tránsito interncional en favor de los países mediterráneos.

El Papa Juan Pablo II en las alas de Lufthansa

Después de su visita a la República Federal de Alemania, el Papa Juan Pablo II regresó a Roma el 19 de noviembre, en un vuelo especial de Lufthansa, Líneas Aéreas Alemanas, que despegó de Munich a las 19 horas y llegó a Roma a las 20.50.

Para ese vuelo especial LH5306, Lufthansa puso a disposición de Su Santidad el Airbus A-300 "Lindau-Bodensee" prefijo D-AIBC, de fabricación europea, que llevaba el Escudo del Vaticano al lado de la puerta de entrada, como muestra la fotografía.

La primera clase del Airbus fue modificada, a fin de acomodar una mesa de trabajo y aumentar el espacio, permitiendo mayor libertad de movimiento. La comitiva de Juan Pablo II se ubicó en la clase económica.

Acompañaron al Santo Padre, el Dr. Herbert Culmann, Presidente de Lufthansa, y el profesor Guenther Eser, Miembro del Consejo Ejecutivo responsable de la área comercial internacional de la empresa.

El vuelo especial estuvo bajo el comando de Helmut Bosch (44), nacido en Munich, comandante de Lufthansa desde 1968 y que pilotea el Airbus desde 1976. El co-piloto fue Juergen Haenke y el ingeniero de vuelo, Heinz Gruber. Al frente de seis aeromozas y cuatro comisarios, fue Peter Kuske, responsable del servicio de a bordo. Peter es un veterano con veinte años de servicios en Lufthansa y jefe del Departamento de Tripulación de Cabina del Airbus A-300.

Los miembros de la tripulación de la cabina del vuelo especial, de cuatro nacionalidades diferentes (Alemania, Austria, Italia, y Francia), hablan un total de ocho lenguas, desde el alemán, italiano, francés, polaco, e inglés, hasta el español, portugués y ruso.

Se exportará menos azúcar pa[ra] garantizar la demanda naciona[l]

SANTA CRUZ, 24 (PRESENCIA).- - El consumo de azúcar en el país está plenamente garantizado, en tanto que el cupo de exportación será cubierto sólo en un ochenta por ciento, declaró a PRESENCIA el Gerente Regional de CNECA, Marcelo Elhage Justiniano, sintetizando de esa manera el resultado de la zafra que acaba de concluir en Santa Cruz y Bermejo.

La Comisión Nacional de Estudio de la Caña y del Azúcar, se reunirá con carácter extraordinario este jueves en la ciudad de La Paz, para evaluar los resultados de la zafra y planificar la de 1981.

Oficialmente se ha suministrado el siguiente cuadro estadístico de la zafra 1980.

INGENIO	AZUCAR PRODUCIDA QQ.	CAÑA MOLIDA TN.
Guabirá	1.314.185	707.642
La Bélgica	836.126	449.930
San Aurelio	601.156	305.913
UNAGRO	894.430	472.766
Bermejo	1.617.725	643.253
TOTAL	5.263.616	2.599.504

La exportación será solamente de 1.200.000 quintales aproximadamente, índice inferior al reconocido a Bolivia para su comercialización en el mercado externo.

Según dicha autoridad, los factores que influyeron para una disminución en la producción de azúcar, son:

- Factor climatológico, desde hace cinco años, se ha registrado en el presente una época de lluvia fuera del límite normal, no habiendo sido compensado lo suficiente con una época de sol. El proceso vegetativo del azúcar requiere de lluvia y sol en términos de tiempo balanceados.
- Comienzo tardío de la zafra el dos de junio. Debía iniciarse en abril o mayo como máximo.
- Escasez de zafreros. La mano de obra nacional que participa en la zafra, prefirió realizar dicho trabajo en países limítrofes, o dedicarse a otros rubros de actividad muy remunerativas que son precisamente las agrícolas.
- Pésimo estado de los caminos secundarios, que han imposibilitado el traslado oportuno a los ingenios de la caña cortada.

El Gerente Regional de CNECA dijo que dicho organismo en su planificación para 1981, incluirá un programa que abarque la solución de esos factores negativos que estén a su alcance y, de esta manera, coordinar un mayor desarrollo de la industria azucarera de Santa Cruz y Tarija.

Señaló que para el presente año las áreas de cultivo serán renovadas aproximadamente en un sesenta por ciento.

Becas para agrónomos

La República Federal Socialista de Yugoslavia a través de su embajada en [...] vía ofrece beca[s] [...] agrónomos bolivianos, [in]teresados en participar en [un] curso de especialización en maíz, que tendrá lugar en el Centro Internacional de Entrenamiento de Samu[...] Polje, Yugoslavia, se informó ayer oficialmente.

La Dirección de Cooperación Internacional del Ministerio de Planeamiento y Coordinación, en un boletín indica que el curso tendrá una duración de seis meses y que Yugoslavia corre con los gastos de entrenamiento, alojamiento y pasajes de ida y vuelta para los interesados.

Los postulantes deberán reunir los siguientes requisitos: ser agrónomo, no mayor de 35 años, con experiencia en producción de maíz, aplicaciones autorizadas por una entidad competente y certificado de inglés profesional.

Los documentos deberán ser enviados al Instituto Sakukuruz, P.O. Box 89.11[...] Semun - Yugoslavia, antes del 15 de enero de 1981. Mayores informaciones se proporcionarán en la Dirección de Cooperación Internacional del Ministerio de Planeamiento y Coordinación.

Se entregó nuevo lote de vacunas ganaderas

El Ministro de Asuntos Campesinos y Agropecuarios, Cnl. Av. Julio Molina, entregó ayer un nuevo lote de vacunas antiaftosas, al Presidente de la Federación de Ganaderos del Beni, Assad Simón, en presencia del Representante en Bolivia de la Organización de las Naciones Unidas para la Agricultura y la Alimentación (FAO) Ing. Mario Jalil, organismo que donó esos "biológicos".

Anteriormente la FAO entregó al MACA 250.000 dosis de vacuna, contra el Carbunclo Sintomático y ahora donó una cantidad similar de antiaftosa.

De esa manera – dijeron las autoridades– ha concluído la etapa más importante del proyecto Vacunación de Ganado afectado por la inundación del Beni, subvencionado por la FAO a un costo de 120.000 dólares.

En septiembre de 1980:

Valor de las exportaciones minero metalúrgicas fue de $US 59.634.333

El valor de las exportaciones minero-metalúrgicas durante septiembre de 1980, fue de 59.634.333 dólares que significa un incremento de 12.574.855 dólares respecto al valor registrado en agosto según datos estadísticos contenidos en el Boletín de Comercio Exterior, editado por la Dirección de Comercio Exterior del Ministerio de Minería y Metalurgia.

El incremento en el valor de las exportaciones minero-metalúrgicas es consecuencia de un aumento en la exportación de minerales, principalmente en los concentrados de estaño y de estaño metálico.

El valor de las exportaciones minero-metalúrgicas, registrado en agosto, fue de 47.059.378 dólares.

El valor de exportaciones del estaño metálico, representa el mayor ingreso con 25.486.508 dólares con un índice del 43 por ciento respecto a los demás minerales.

Los concentrados de estaño representaron un ingreso de 10.059.960 dólares con el 17 por ciento.

Otro mineral que permite el ingreso de importantes sumas de dinero es la plata que representó, en septiembre, el 18 por ciento de las exportaciones y un ingreso de 10.706.699.

La exportación acumulada entre enero y septiembre de 1980, es de 474.196.811 dólares.

IMPUESTOS SOBRE VEHICULOS.- Continuó ayer el trabajo de funcionarios municipales, destinado al cobro de impuestos. Alguna falta de experiencia de los funcionarios, interpretaciones confusas de las disposiciones y la lentitud con que se realiza este trabajo, determinan quejas de los propietarios de vehículos que, en muchos casos, se han visto obligados a retornar varias veces a las dependencias municipales.

Ayer se han presentado varios problemas, entre ellos, podemos señalar dos: vehículos que debían de dos gestiones - 1979 y 1980-- en vez de rebajar el impuesto, y cancelarse una multa e intereses, a criterio del liquidador, debe pagarse la tasa anterior y más los intereses; es decir, habría una doble sanción por no haber pagado, oportunamente, los impuestos de 1979. Otro caso se refiere al hecho de que un vehículo modelo 1975, importado en 1979, como consta en la correspondiente documentación, debe cancelar por los años 1976-77 y 78.

En Fe y Alegría, alumnos evaluaron a docentes y éstos a sus directores

25 (ANF).- - Con el "Ensayo de evaluación de profesores y directores" elaborado por el P. [A]ntonio Sagristá, Director del Secretario de Fe y Alegría, un total de 65 profesores fueron evaluados por 1.903 alumnos y, bajo el mismo sistema, 39 directores fueron analizados por 549 maestros.

En la puesta en práctica de la etapa piloto de este nuevo sistema de evaluación, participaron 49 centros educativos de los departamentos de La Paz, Cochabamba, Santa Cruz, Oruro y Beni.

El método y el análisis de los resultados obtenidos son fruto de un diseño elaborado por las escuelas de Fe y Alegría para contribuir a "aumentar la seriedad, objetividad y máxima eficacia de la educación boliviana.

En este sentido, el propósito del Informe Perfil Educativo busca "ayudar a los profesores a auto-valorar su docencia y ofreá cer les oportunidad de conocer cómo sus alumnos aprecian sus esfuerzos pedagógicos, al mismo tiempo que se da a los alumnos una oportunidad de expresar en el anonimato, sus puntos de vista acerca del profesor y de las asignaturas que están aprendiendo", explica el P. Sagristá.

Por otra parte, los maestros tienen la oportuniádad de "juzgar y definir la acción del director del centro respectivo".

RESULTADOS

De 65 profesores evaluados, cuyos nombres permanecen en el anonimato por ética profesional, 9 de éllos obtuvieron una calificación de "excelente", 30 obtuvieron una preciación de óptimo", 12, fueron evaluados como "aceptables" y únicamente 4 maestros obtuvieron una evaluación de "muy irregular" señalan los resultados del Informe Perfil Educativo.

Por su parte de los 39 directores evaluados sólo cinco obtuvieron un "excelente", 23 fueron calificados como "óptimos", el trabajo de seis directores recibió un denominativo de "aceptable", y, finalmente, 5 recibieron una crítica resumida en la expresión "no aceptable".

Ministro Arce Gómez conversó con senadores norteamericanos

La Secretaría General de Prensa e Informaciones de la Presidencia entergó la versión de un despacho enviado desde Washington por el señor Ricardo Sanjinés Avila, referente a la visita no oficial, como califica ese despacho, que cumple en los Estados Unidos el Ministro del Interior de Bolivia, Cnl. Luis Arce Gómez.

Señala que el senador por Carolina del Norte , Jessie Jelms, hizo conocer los estudios sobre la coca y sus derivados que efectuó la Agencia Interamericana de Desarrollo -- AID-- durante la entrevista que mantuvo con el Cnl. Arce Gómez. Este, por su parte, entregó documentación sobre los estudios que, a su vez, hicieron Bolivia y las Naciones Unidas, para suplantar los cultivos de coca por otros productos rentables para los campesinos, como el café, cacao y cítricos.

Agrega el despacho, que se estima que en los próximos meses, los gobiernos de Bolivia y de Estados Unidos, podrán desarrollar programas conjuntos para el control de la producción de cocaína y su erradicación definitiva. Se informa también que los asesores legales del Ministro del Interior, hicieron una exposición jurídica sobre el problema del narcotráfico y los esfuerzos del gobierno boliviano para emprender una lucha frontal contra esa actividad.

Según Sanjinés Avila, durante un almuerzo que ofrecieron parlamentarios republicanos, fue presentado al Ministro Arce el senador Henry Jackson, del Estado de Washington, quien, con otros miembros del Senado , se interesó por conocer la situación política de Bolivia, "con el convencimiento de que las relaciones entre ambas naciones se irán fortificando sólidamente en los meses venideros". El Ministro conversó también con los senadores George McGoberns y John Glenn pionero espacial.

Finalmente, Sanjinés, informa sobre la próxima conferencia de prensa que ofrecerá el Cnl. Arce Gómez, con participación de las tres cadenas de televisión, la Columbian Broadcasting System, National Broadcasting Company y la American Broadcasting Company, Señala que los productores del programa "60 Minutos" le han solicitado una entrevista con el periodista Mike Wallace.

Gerente de Catavi

Ayer fue posesionado el nuevo gerente de la Empresa Minera Catavi, Ing. Wálter García Rojas, que reemplaza en esas funciones al Ig. Fuad Roque Nieto, promovido a otras funciones dentro de la COMIBOL, según informó la Oficina de Relaciones Públicas de esa entidad estatal.

Planes experimentales quedaron [pr]ohibidos en escuelas y colegios

El Ministro de Educación y Cultura reiteró ayer una prohibición anterior en sentido de que ninguna escuela o colegio puede trabajar con planes de educación experimental. Al respecto, se dio a conocer el siguiente comunicado:

"Se comunica a los señores directores de los establecimientos de educación privada y descentralizada del país que, por disposiciones de las autoridades superiores del Ministerio de Educación y Cultura, ningún colegio o escuela dentro del territorio nacional, puede trabajar con planes experimentales, quedando terminantemente prohibida la aplicación de calendarios al margen de las disposiciones contenidas en el Art. 181 de la Constitución Política del Estado y el Decreto Supremo Nº 11208 de 13 de diciembre de 1973.

Los establecimientos educativos que contravengan las anteriores disposiciones se harán pasibles a sanciones prescritas por ley".

El comunicado lleva el sello del Departamento de Relaciones Públicas y Prensa del Ministerio de Educación y Cultura.

DESTILERIA BOLIVIANA S.A.

Comunica a sus deudores morosos, que se otorga un plazo hasta el 15 de diciembre de 1980, para regularizar sus cuentas, caso contrario se publicarán nombres, sin perjuicio de seguir la acción judicial correspondiente.

CURSILLO DE DECORACION NAVIDEÑA

Se inician el día lunes, 1º. de diciembre. Referencias Av. Busch Nº. 1654, teléfono 369277.

Accidente de Tránsito

El camión "Volvo" placa Nº 2-16038, conducido por Eliodoro Mercado, ocasionó doble accidente de vehículos en la Avenida Constitución, el domingo a horas 20 y 25.

De acuerdo al parte informativo del Servicio Nacional de Tránsito, el conductor Eliodoro Mercado que conducía el camión 'Volvo" se hallaba en estado de ebriedad; chocó con la vagoneta placa Nº 6-0098, conducida por el chofer Julio Fernández, que llevaba pasajeros a la zona de Vino Tinto. El choque se produjo al final de la Avenida Constitución, cuando la vagoneta cruzaba las rieles del ferrocarril, la colisión no causó daños personales.

Posteriormente, el "Volvo", al tomar la curva donde está la fábrica Domingo Soligno, chocó contra el automóvil "Datsun", placa Nº 5-16653, arrastrándolo hasta la pared de la mencionada fábrica (foto), Edwin Molina, que conducía el automóvil , resultó herido igualmente su acompañante, cuyo nombre no fue proporcionado.

El conductor del camión "Volvo", fue trasladado a las dependencias del Servicio Nacional de Tránsito, en calidad de detenido hasta que concluyan las investigaciones del caso, que están a cargo del Capitán de policías Hugo Armaza.

Encuentro sobre menor impedido se inaugura hoy

En el salón Modesta Sanjinés de la Casa de la Cultura "Franz Tamayo", será inaugurado hoy, a horas 11.00, el Primer Encuentro Nacional sobre el Menor Impedido, en el que participarán jefes regionales del Menor, jefes médicos y presidentes de los Tribunales Tutelares del Menor.

Las deliberaciones formales de la reunión comenzarán mañana en la Biblioteca Municipal de La Paz y concluirán el sábado.

La reunión ha sido preparada por la Comisión Nacional del Menor Impedido, dependiente de la Junta Nacional de Acción Social de la Presidencia de la República. Los participantes, según se adelantó, analizarán la problemática del menor minusválido para programar actividades en su favor, en el transcurso de 1981.

La Organización de las Naciones Unidas ha designado a 1981 como el Año Internacional del Niño Impedido, para instar a los gobiernos de sus estados miembros a que tomen medidas especiales para solucionar los problemas de ese sector infantil.

En la inauguración del encuentro estarán presentes autoridades del Ministerio de Previsión Social y Salud Pública, y de la Junta Nacional de Acción Social, según se adelantó.

Regimiento Tarapacá cumple IX aniversario

El Regimiento Blindado Nº. 1 "Tarapacá" cumplirá mañana el noveno aniversario de su creación.

La fecha será recordada con la realización de un acto al que asistirá el Presidente de la República, Gral. Luis García Meza, y miembros del Alto Mando Militar.

En el acto, el Comandante del Regimiento Tarapacá, Tcnl. Arturo Doria Medina, entregará diplomas a oficiales, suboficiales y conscriptos, que participaron en el Primer Curso Básico de Blindados.

En La Paz

Alcaldía podría ampliar plazo de pago de impuestos sobre vehícul[os]

La Alcaldía estudia la posibilidad de ampliar el plazo para el pago del impuesto sobre vehículos, que fenecerá el día 28 de este mes, según informó el Director General de Finanzas Municipales, José Antonio Barrón, quien dijo que existen varias solicitudes de propietarios de vehículos, en ese sentido.

Dijo que existe mora en el pago de impuestos sobre rodaje, ya que muchos contribuyentes adeudan desde el año 1975.

Los años anteriores, según señaló, ya han prescrito, por lo que los impuestos deberán ser pagados sólo a partir de 1975 hasta el primer semestre de 1980.

Informó que hasta la fecha, han cancelado aproximadamente 6.000 propietarios de vehículos, de los casi 50 mil registrados en la Municipalidad . Para prestar una mejor atención, dijo que ha sido reforzado el personal de la sección recaudaciones, a fin de que el contribuyente no demore en la tramitación de pago.

Anunció que la Alcaldía será inflexible en el cobro de impuestos, no obstante de que éstos no abarcan la tramitación de transferencia de vehículos, cuyos impuestos deben ser cancelados por los propietarios antiguos y por los nuevos.

Dijo que una vez cumplido el plazo de pago de los impuestos, se aplicarán multas e intereses penales a los propietarios cuyos vehículos no tengan rosetas. A este fin se harán batidas con funcionarios del Servicio Nacional de Tránsito.

Dijo que los vehículos que no tengan roseta, serán detenidos y engrampados y su propietario tendrá un plazo perentorio para que cancele sus obligaciones impositivas. De no hacerlo así, el vehículo será trasladado hasta la Posta Municipal, en calidad de depósito, hasta la cancelación del impuesto.

Informó que en los últimos días, la Alcaldía ha recaudado más de 800 mil pesos bolivianos diarios por el mencionado concepto, por parte de unas seis mil personas.

PRORROGA PARA PAGO DE IMPUESTOS.- E[l] licendiado José Antonio Barrón M. Director Gral. de Finanzas Municipales, y Ricardo Gordillo, su inmediato colaborador dijeron a PRESENCIA que la Alcaldía Municipal "estudia la posibilidad de prorrogar el plazo para el pago del impuesto al rodaje sobre vehículos", que fenece el próximo viernes 2[8]. Añadieron que cerca a 50 mil vehículos se encuentran registrados en la Alcaldía , de los que sólo seis mil propietarios han pagado el impuesto correspondiente al primer semestre de este año.

En Lima

Periodistas de países andinos asisten a reunión explicativa

LIMA, 25 NOV (EFE).- Representantes periodísticos de los cinco países que integran el Pacto Andino asisten en Lima a una reunión explicativa del modelo de desarrollo del ente integrador.

Los miembros de la Junta - ente técnico-comunitario del Pacto, Washington Herrera, Coordinador, José de la Puente, ex-Canciller de Perú, y Pedro Carmona, señalaron la necesidad de la divulgación de la doctrina integradora a través de los medios de comunicación subregionales.

Indicaron que las autoridades del Pacto, mantendrán en el transcurso de la cita "un diálogo franco y abierto" con los periodistas.

En éste sentido, señalaron, las exposiciones no serán triunfalistas -como tal vez, se abusó anteriormente- sino realistas, aunque no pesimistas.

Según Washington Herrera, la población andina, luego de once años de vida del Pacto, casi no sabe el por qué de su existencia. De ahí que la necesidad de enraizar el proceso integrador en la conciencia colectiva subregional, es "una tarea urgente e ineludible".

A la integración [...] el Coordinador- le fal[ta] soporte social, pues ha e[stado] hasta ahora, funcionan[do] base a élites.

José de la Puente fue [de la] misma opinión señalando [que el] Pacto Andino está orie[ntado a] mejorar el nivel de vida [de las] grandes masas andinas [pero] ello ha sido dirigido des[de la] cúpula.

No existe comunicac[ión entre] los sectores laboral [y em]presarial, señaló. Ello [a pesar de] que existe un organi[smo, el] Comité Asesor Económ[ico] Social (CAES), que a[grupa a] los empresarios y trab[ajadores] subregionales.

Pero ese organism[o se] reúne regularmente e[n...] tiene voz pero no voto, [lo] que en la prá[ctica es] inoperante, porque no [tiene po]der decisorio.

Los representan[tes la]borales, especialme[nte de] Venezuela, se han [...] múltiples veces de no t[ener po]der de decisión en la mar[cha del] Pacto y han reclam[ado -infructuo]samente- que esa res[tricción] sea eliminada. Se [quejaron] igualmente de que los [...] "manejan el pacto a su [...]

eros medianos:

mpuestos a la minería inducen a extracción selectiva de minerales

La rigidez de los impuestos neros, que recaen sobre la ducción y no sobre las utilies, hace que las leyes de los erales que se explotan an que ser altas, conéndose en antieconómico el ajo de parajes pobres e ce a una extracción selectiafirma el boletín noticias eras editado por la iación Nacional de Mineros anos.

a publicación de la ía mediana, comenta una ración efectuada el jueves noviembre por el Presi Gral. Luis García Meza, enunciaba ideas matrices guiarán la política mica dle país .

Dice que el Presidente hizo menciones específicas a la ería.

En la primera, formula una esante tesis acerca de la sa de los recursos naales, mediante acciones a arrollarse en el interior del s y en el plano internacional. En lo interno, el documento sidencial identifica esa dea con la explotación onal de nuestros recursos narios y con el crecimiento ente de la producción , ano-

El documento de la minería a agrega: "Racionalizar la otación de los minerales ica, a nuestro juicio, erraar las causas principales que erminan o incitan a la extación irracional de los imientos minerales".

"Entre ellas, sobresale la dez de los impuestos mineros , al recaer en forma ciega re la producción - y no sobre utilidades como sucede en quier otra actividad- hace las leyes del mineral a otarse tengan que ser altas, virtiendo en antieconómico trabajo de parajes pobres e uciendo a una extracción ectiva de sólo los lugares os".

"Otros factores que generan acionalidad son, sin duda, la suficiencia de capital, de rección técnica y de tecnología las empresas de menor tamay más aun en el caso de las operativas y otras extaciones colectivas".

"En la medida en que se rea la rigidez tributaria y se pere a la solución de los promas mencionados, se inducirá una mayor racionalid en el trabajo de las minas" rma.

Más adelante, el boletín ticias Mineras dice: "El ecimiento de la producción es mismo, un objetivo deseable necesario. Nótese , sin emrgo, que la definición que mentamos no se refiere mple y llanamente a un ecimiento. sino a un ecimiento calificado, calificado precisamente como eficiente. Entendemos nosotros que se cumpliría con esa calificación cuando el crecimiento emerja de operaciones estables, con capacidad de autostenimientos rentable y con productos con una calidad competitiva internacional".

Añade que por factores de tipo estructural, la minería boliviana tiene los costos de producción más altos del mundo, costos que, por otra parte, se incrementan constantemente por los efectos de la inflación externa y por la inflación interna.

"Se suma a esta situación -añade- la caída que padece el precio de estaño y el de otros minerales".

"Frente a este cuadro, es causa de preocupación al inminente perspectiva de una sustancial elevación de los costos de los carburantes, la energía eléctrica, los transportes y otros como consecuencia de la eliminación de las subvenciones, proyectadas por el gobierno".

Finalmente el documento de la minería mediana, dice: "Por todo ese panorama, es reconfortante la segunda mención que hizo el Presidente anunciando que los correctivos que implantará el gobierno, contendrán "medidas concretas referidas a prevenir y contener sus posibles efectos negativos sobre el sector minero".

Academia Nacional de Ciencias recibió una donación de $b. 62.500

La Academia Nacional de Ciencias de Bolivia informó que el señor Guillermo Gutiérrez Vea Murguía donó a esa institución 62.500 pesos bolivianos como contribución al Museo Nacional de Historia Natural que será inaugurado el próximo mes, con motivo de celebrarse el XX aniversario de esa organización académica.

Se informa en un boletín que el museo está ubicado en la zona de Cota Cota, de la ciudad de La Paz. El importe de la donación "será invertido íntegramente en la compra de colecciones que enriquecerán su patrimonio".

Se recuerda que Guillermo Gutiérrez Vea Murguía es industrial minero, periodista, y ex- director del matutino "La Razón"; se incluye una felicitación y agradecimiento por la donación "en favor de la actividad científica, de la educación y de la cultura en general".

MERCADO/ BOLSA.- La Directora Ejecutiva del Instituto Boliviano de Turismo, Amanda Rico Toro de Vargas, y la Presidenta del Comité Organizador del Mercado/Bolsa, Hortensia Romero de Vallotón, ambas al centro en la foto, dieron a conocer ayer, en las oficinas del Instituto de Turismo, los antecedentes y proyecciones de ese acontecimiento turístico que se inaugurará el próximo lunes, en el hotel Sheraton.

Asistirán a Mercado/Bolsa 206 compradores turísticos

Un total de 206 compradores de servicios turísticos y alrededor de 100 vendedores de los mismos, asistirán al Mercado/Bolsa que se iniciará en La Paz, el próximo lunes.

La información fue proporcionada ayer, a la prensa por la Directora del Instituto Boliviano de Turismo, Amanda Rico Toro de Vargas, y por la Presidenta del Comité Ejecutivo del Mercado/Bolsa, Hortensia Romero de Vallotón.

Amanda de Vargas dijo que ese acontecimiento turístico significaba " abrir las puertas de Bolivia al turismo internacional", y ocasión por otra parte, de "mejorar la imagen del país ante centenares de visitantes, imagen que, lamentablemente fue deteriorada por la difusión , en el exterior, de informaciones no ajustadas a la realidad".

Puso de relieve la cooperación del gobierno para la realización del Mercado/Bolsa; igualmente, la comprensión y colaboración de líneas aéreas como el LAB, Air France, Braniff, KLM. LAN Chile, PAN AM, Escandinavia, Korean Air Lines, Lufthansa, Avianca, Cruzeiro do Sul y otras .

Informó que en calidad de compradores vienen los principales operadores turísticos de países europeos. Estados Unidos y Australia y como vendedores de servicios turísticos varias decenas de agencias de viajes que trabajan con turismo receptivo en Centro y Sud América.

Hortensia de Vallotón, a su vez, informó que 22 empresas bolivianas, en calidad de vendedoras, participarán en el Mercado/Bolsa , entre las que figuran agencias de viajes, hoteles y líneas aéreas.

Dijo que el Mercado/Bolsa se realiza gracias a la decidida intervención de la Directora del IBT que evitó que en América Latina se efectuaran en la misma fecha, dos acontecimientos turísticos de características semejantes, uno en La Paz, con el nombre de Mercado, y otro en Guatemala, con el nombre de Bolsa. Como resultado de las gestiones de la mencionada Directora y por votación de la mayoría de los compradores, una sola reunión turística latinoamericana tendrá lugar en La Paz, con el nombre de Mercado/Bolsa.

Añadió que en la última Bolsa realizada en Panamá, el año pasado, el volumen de los contratos convenidos entre compradores y vendedores alcanzó a 145 millones de dólares y que esperaba que ese volumen sería mayor, este año, dada la cantidad de compradores que vendrán a La Paz.

Por otra parte, dijo que dos países, Guatemala y Colombia, han iniciado gestiones para conseguir que se les designe como sede del Mercado/Bolsa que debe efectuarse el próximo año.

Informó también que, concluido el Mercado/Bolsa, cuya sede será el Hotel Sheraton, los visitantes, en grupos de alrededor de 30 personas, realizarán viajes de familiarización a Sucre y Potosí; a Trinidad y San Ignacio de Moxos y a Santa Cruz.

A la pregunta sobre cual era la participación de Oruro en esa promoción, Amanda de Vargas dijo que no está aún definida, pero que la idea era invitar a uno de los conjuntos folclóricos de Oruro a visitar La Paz para ofrecer una demostración de danza y música a los visitantes.

Nuevas autoridades fueron posesionadas en el L.A.B.

El Lloyd Aéreo Boliviano informó ayer que, en Cochabamba, fueron posesionados los nuevos Gerentes de Finanzas y de Operaciones, Mario Blacutt Mendoza y Guido O'Connor d'Arlach, respectivamente.

Un boletín informativo proporcionado por el departamento de Relaciones Públicas del LAB, indica que las designaciones fueron hechas por el Directorio de la entidad, luego de ser aceptadas las renuncias presentadas por Luis Benavides y Hugo Vargas, que ocupaban esos cargos anteriormente.

Blacutt se desempeñaba como Director suplente en representación del Ministerio de Finanzas, mientras que O'Connor trabajaba como jefe de pilotos del LAB.

La información añade que las designacines efectuadas "forman parte de la política de rotación de personal que está encarando la alta dirección ejecutiva del Lloyd Aéreo Boliviano".

la Dirección de Normas y Tecnología

Funciona en el país un Servicio de Información para la Industria

Bolivia cuenta con un moerno Servicio de Información écnica Industrial (SITI) en la irección de Normas y Tecología, dependiente del inisterio de Industria y omercio, según explicó ayer, el efe de la División de Inforación Técnica e Industrial, g Carlos Garvizu.

Dijo que el SITI proporciona adecuado instrumento para transferencia de tecnología, or medio de la difusión oporna de conocimientos técnicos ecesarios para el desarrollo de ecnologías propias.

Su importancia resulta aún ayor si se tiene en cuenta que olivia se encuentra clasificada omo entre los países subesarrollados, donde los procesos industriales y tecnológicos demandan inversiones cuantiosas y onerosas para el Estado, añadió.

OBJETIVOS DEL SITI

De acuerdo a las informaciones proporcionadas el SITI tiene por objetivo suministrar información científica y tecnológica a la pequeña y mediana industria, destinada a incrementar la eficiencia y productividad de las empresas.

También la información que proporciona tiene por finalidad contribuir a "mejorar los procesos y métodos de manufactura, reducción de los desperdicios y a aumentar la calidad de los productos, adoptar tecnologías extranjeras y asistir en el desarrollo de nuevos productos y servicios que satisfagan las demandas del mercado".

Asimismo, entre sus finalidades está la de proporcionar información técnica selectiva a los niveles de decisión del gobierno.

Entre los servicios que ofrece esa oficina pública, está el de suministrar al público usuario "los últimos avances tecnológicos mediante la publicación mensual de un boletín extractados de las revistas técnicas más importantes de circulación internacional".

BANCO DE DATOS

El SITI posee equipos mediante los cuales centraliza un "sitema semiautomático adoptado para la clasificación, almacenamiento y recuperación de información técnica", se proyecta modernizarla en el futuro a través de terminales de computadoras conectadas en los más importantes centros de información técnica de los Estados Unidos y de otros países de Europa.

Se indicó que, además, el SITI cuenta con una "amplia colección de libros especializados, manuales, enciclopedias, directorios de fabricantes, centros de investigación, nuevos productos, etc.", que están a disposición de los sectores industriales del país.

El Ing. Garvizu indicó que el SITI constituye por su especialización, en un verdadero elemento de apoyo a la industria, porque "proporciona y actualiza los últimos avances en ciencia y tecnología".

Santa Cruz y Oruro

OMO inauguró seminarios de actualización técnica

El Servicio Nacional de Formación de Mano de Obra FOMO), inauguró ayer simultáneamente, dos seminarios, en anta Cruz y Oruro, sobre evaluación y actualización técnicoetodológica. Ambos cursos serán clausurados a fin de mes, formaron fuentes de ese organismo.

El seminario que se realiza en la ciudad oriental, abarca, specíficamente, aspectos relacionados con Metal mecánica utomotriz, y participan en él once funcionarios de FOMO y el oordinador Luis Fabiani.

El seminario que se efectúa en Oruro, se refiere a maeriales de Electricidad y Electrónica. Asisten aproimadamente 16 personas, entre las que están Técnicos docenes y Monitores . El Coordinador del curso es Gerardo Soto.

Autoridades de FOMO manifestaron que la prensa que mbos cursos tienen la finalidad de efectuar una evaluación écnica de Monitores y Técnicos Docentes y la normalización e sistemas de trabajo a nivel nacional.

VISITA A PRESENCIA.- - Alumnos de la Promoción 1980 del Colegio Nacional Mixto "Copacabana" visitaron talleres LUX y redacción de PRESENCIA para conocer el funcionamiento de un diario moderno. Los estudiantes vinieron acompañados por el profesor Rodolfo Peñaranda.

Continúa ritmo descendente de los precios del estaño

Ayer se cotizó en 6,74 dólares la libra fina, en Londres

El precio del estaño continuó ayer su tendencia descendente impulsado por una escasa demanda. La cotización del metal fue de 6.74 dólares por libra fina, 8 centavos de dólar menos que el precio registrado el lunes, según el informe de la Corporación Minera de Bolivia.

La agencia de noticias Latin Reuter en un despacho procedente de Londres afirma que los análisis de mercado dijeron que la abrupta caída en el precio del estaño, responde a la escasa demanda provocada por la depresión de las industrias metalúrgicas de envases de conserva.

Agrega: "La decisión del gobierno estadounidense de disminuir sus reservas de estaño agregó nuevos temores de que se registre un exceso de metal a nivel mundial, a pesar de que sólo se vendieron cinco toneladas desde que los Estados Unidos abrieron sus subastas quincenales.

ANTECEDENTES

Los precios del estaño iniciaron un ascenso el 31 de diciembre de 1979 cuando su cotización en la Bolsa de Metales de Londres, fue de 7,25 dólares por libra fina.

El precio promedio por libra fina de 1979, fue de 6,91 dólares.

El 1° de enero de 1980 la libra fina de estaño se vendió en 7.38 dólares iniciando una etapa de constantes alzas hasta llegar el 6 de marzo a 8,52 dólares por libra fina, que es el mayor precio registrado por el estaño en toda la historia.

El precio de ayer es inferior en 1,78 dólares a la máxima cotización alcanzada por el estaño en marzo de 1980.

El Subsecretario de Minería, en una declaración formulada a PRESENCIA, atribuyó la baja en los precios del estaño al aporte en metálico de 1.500 toneladas al "Buffer Stock" (Fondo de Reservas) del CIE por parte de los Estados Unidos y al nuevo sistema de ventas de las reservas estratégicas de la GSA de los EE.UU. que se inicia a partir de hoy.

Analistas internacionales, en declaraciones efectuadas a las agencias de noticias atribuyen la baja en los precios del estaño a una recesión económica mundial, a una depresión en la industria metalúrgica de fabricación de envases para conservas y a una saturación del metal en los mercados mundiales.

Representantes de la minería privada expresaron su preocupación por la evolución negativa en los precios del estaño y dijeron que está causando serios transtornos para la economía de los industriales mineros de Bolivia.

Solicitaron al gobierno la dictación de medidas de urgencia que tiendan a evitar el impacto negativo en la economía de esas empresas y por ende en la del Estado.

La plata bajó ayer 1.07 dólares en relación a su anterior cotización. El oro bajó 20 dólares respecto de su anterior precio, ayer se vendió en 617 dólares la onza troy.

Esta es la tabla oficial de las cotizaciones registradas ayer en la Bolsa de Metales de Londres, válida para el cómputo de los tributos de la minería nacional.

Estaño, 6.74 dólares la libra fina.
Oro, 617 dólares la onza troy.
Plata, 17,93 dólares la onza troy.
Plomo, 36 centavos de dólar la libra fina.
Cobre, 90 centavos de dólar la libra fina.
Zinc, 36 centavos de dólar la libra fina.
Bismuto, (productores) 5.00 (otras transacciones) 2.10-2,22 dólares la libra fina.
Cadmio, 2,03 dólares la libra fina.
Wolfran, 140 dólares la unidad métrica fina.
Antimonio, 3,170 dólares la tonelada métrica fina.

Fiscal del Distrito en lo Penal solicita cooperación de la DIN

El Fiscal de Distrito en lo Penal, Dr. Fernando Villamor Lucía, ha enviado un oficio al Director de Investigación Nacional, solicitándole que instruya a comisarías y juzgados policiales que tomen medidas a fin de que se cumplan normas vigentes sobre el tiempo de detención y de remisión de causas a juez competente, todo ello dentro de la cooperación que debe existir entre "todos los funcionarios encargados de velar por el cumplimiento de la ley".

El oficio del Fiscal dice:

"La Paz, noviembre 25 de 1980

Señor
Inspector Nal. José Luis Palacios Medina.
Director de Investigación Nacional.
PRESENTE:
Señor Director:

Tengo el honor de dirigirme a Ud., como Jefe del Ministerio Público en el Distrito de La Paz, para hacerle conocer algunas solicitudes respecto al funcionamiento de la Institución que Ud. dirige.

El Supremo Gobierno, se ha impuesto la tarea de moralización en todo nivel, Dicha tarea debe ser coadyuvada por todos los funcionarios encargados de velar el cumplimiento de la Ley.

La labor de la Policía , asi como del Ministerio Público deben, en todo momento, sujetarse al fiel cumplimiento de sus funciones y a las determinaciones establecidas en la Constitución Política del Estado.

Continuamente se denuncia una detención que excede superabundamente el plazo establecido por la Carta Magna. El hacinamiento de los detenidos en las celdas de la D.I.N. es un cuadro realmente dramático que debemos, en la medida de nuestras posibilidades superarlo.

El Ministerio Público que tiene, entre otras cosas, el criterio de humanizar la justicia, ve con bastante alarma que muchas disposiciones de los Srs. fiscales, no se cumplen, fundamentalmente, en cuanto a la remisión a la justicia ordinaria de los detenidos que están más de 48 Hrs. y de aquellos casos en los cuales las comisarias se convierten en juzgados de transacción. Por ello, solicito a su autoridad se sirva instruir a todo el personal dependiente de la D.I.N., la agilización en las investigaciones y posterior remisión de causas al Ministerio Público y que, tanto comisarías como juzgados, atiendan de acuerdo a sus específicas atribuciones.

Con este motivo, presento a Ud., señor Director, mis consideraciones más distinguidas.

Fernando Villamor Lucía,
FISCAL DEL DISTRITO EN LO PENAL".

Graduación de 59 nuevos detectives

En ceremonia que se cumplirá el próximo viernes en la Dirección de Investigación Nacional, recibirán sus títulos y emblemas 59 nuevos detectives profesionales graduados en el Centro de Instrucción de Investigación Criminal.

El mencionado acto, fijado para las 10 horas, se desarrollará de acuerdo a un programa preparado para esa ocasión, a la que ha sido invitado el Presidente Luis García Meza, cuyo nombre lleva la promoción de egresados . Asistirán también otras autoridades del gobierno.

Período 1978-1980

UNICEF donó $US 2,5 millones para programas de desarrollo

El Fondo de las Naciones Unidas para la Infancia donó, aproximadamente, dos millones y medio de dólares en el período 1978-1980 para la ejecución de dos programas de desarrollo en Bolivia, se informó ayer oficialmente.

El Dr. José Pedro Nuñez, Oficial Residente de UNICEF en Bolivia, explicó a PRESENCIA, que ese organismo internacional ha financiado un programa de saneamiento ambiental y otro de desarrollo rural integrado en Chuquisaca, Tarija y Potosí, ambos a punto de concluir.

En el primer caso, se pretende dotar de agua potable a 70 comunidades campesinas y, para ello, UNICEF suministró algo más de un millón de dólares. Las obras, en este caso, son ejecutadas por la Dirección de Saneamiento Ambiental del Ministerio de Previsión Social y Salud Pública, por convenio.

En el segundo caso, se trata de llevar los beneficios del desarrollo integrado a 12 localidades del departamento de Chuquisaca, 17 de Tarija y 9 de Potosí, para lo que UNICEF, suministró un millón y medio de dólares. En la ejecución de este programa, participan las Corporaciones de Desarrollo de cada uno de los departamentos citados y los Ministerios de Salud y Educación.

Aparte de esos dos programas, UNICEF ha financiado y financia proyectos menores en alimentación y nutrición y sobre la mujer; pero, esencialmente, su asistencia se refiere a salud o servicios básicos de salud en el área rural, mejoramiento "cualitativo" de la educación básica rural, alfabetización y organización de la juventud rural, atención a niños de cero a seis años, organización del trabajo de la mujer y fomento de pequeños proyectos de producción.

En todos los casos, UNICEF hace donaciones y no préstamos y, en los programas, exige la participación de la comunidad en la solución de sus propios problemas. La asistencia, según se explicó se dirige a proyectos nacionales, ejecutados por instituciones y técnicos bolivianos. Sólo en algunos casos brinda asesoramiento técnico de corta duración con técnicos extranjeros.

El actual período de asistencia a Bolivia concluyó formalmente en junio, pero fue prorrogado por un año, debido a los acontecimientos nacionales. El Oficial residente de UNICEF en Bolivia explicó que la entidad trabaja en el país desde hace 25 años.

Con relación al próximo período de asistencia a Bolivia, Nuñez dijo que se están efectuando los estudios sobre "microregiones" necesitadas de apoyo para luego planificar fondos y programas. En principio, adelantó que esas acciones se desarrollarían en las provincias O'Connor de Tarija, Tomina de Chuquisaca, Linares y Saavedra de Potosí y una zona aún no definida. En el proceso de selección se tiene en cuenta la existencia de "graves problemas" de tipo social y el escaso financiamiento externo; también se estudia la posibilidad de iniciar un proyecto en zonas marginales de la ciudad de La Paz.

Promoción de 1960 de Colegio San Calixto se reunirá el sábado

Los egresados de la Promoción de 1960 del Colegio San Calixto, en recordación de su vigésimo aniversario, han preparado un programa especial que se realizará el sábado 29 de noviembre.

A Hrs. 11 y 30 a.m. se rezará una misa en la capilla privada del Colegio San Calixto.

A Hrs. 12 y 30, se realizará un almuerzo de camaradería en los salones del Automóvil Club Boliviano. Los integrantes de la promoción pueden confirmar su asistencia a los teléfonos: 785168 -A. Aramayo; 793179- H. Guerra, y 794900, A. Zorrilla.

Trabajos de arborización en La Paz

El Departamento de Recursos Naturales Renovables de la Alcaldía Municipal de La Paz, realiza trabajos de arborización en las principales avenidas de esta ciudad.

Se informó que para esos fines se están utilizando aproximadamente, 10.000 arbolitos de varias especies, entre las que se mencionan: matalpa, olmus americano, acacias; d'almata, meloxina y floribunda, fracinios excelsior, albicia lopanta o olmus púmila; todas ellas adaptadas al clima. Recibirán el tratamiento fitosanitario correspondiente todo los años.

Las autoridades lamentaron haber comprobado destrozos causados en las plantaciones de la Avenida Montes, y las calles Sucre, Capitán Ravelo y otras, y trasmitieron su preocupación y recomendaciones a los padres de familia para que instruyan a sus hijos el cuidado de esos trabajos, por cuanto éstos están destinados a reforzar el "pulmón" de la ciudad.

Se trata de controlar brote de peste bubónica en Apolo

La Unidad Sanitaria de La Paz se encuentra desarrollando las acciones epidemiológicas necesarias para controlar un brote de peste bubónica en Apolo, provincia Franz Tamayo del departamento de La Paz, informó ayer el Ministerio de Previsión Social y Salud Pública.

El Jefe Distrital de Epidemiología, Dr. Félix Mendoza en un informe al Ministerio de Salud, indica que el brote se halla bajo control sanitario, con medicamentos específicos y la intervención de epidemiólogos.

Por otra parte, se explicó que una comisión especial se trasladó a Apolo y se reunió con personal del hospital de esa localidad , para analizar casos de peste bubónica que se presentaron en las localidades de Mohima y Culata. Los integrantes de la comisión también se trasladaron a esos lugares y comprobaron tres casos de peste bubónica. Los pacientes fueron trasladados al Hospital de Apolo y según el informe, se encuentran en franca mejoría, Los análisis de labotario confirmaron la existencia del mal.

Las autoridades sanitarias informaron, asimismo, que para controlar el mal se enviaron a la región medicamentos específicos. De igual forma, señalaron que se han tomado todas las medidas prolifácticas para curar a los enfermos y que, además, se desarrollará una campaña de educación y concientización para evitar la proliferación del mal.

CORDEPAZ organiza curso sobre inseminaciones

La Corporación Regional de Desarrollo de La Paz (CORDEPAZ), auspicia un curso sobre Inseminación Artificial para becarios ganaderos. El curso se iniciará el 1° de diciembre próximo, en la granja de Kallutuca. El seminario que concluirá el 20 del mismo mes, tiene la finalidad de lograr Técnicos Medios en prácticas que permitan el desarrollo ganadero del altiplano de La Paz, según informaron fuentes de ese organismo.

Los estudiantes se especializarán a través de la utilización de materiales modernos, que fueron revisados en prácticas de laboratorio efectuadas en países ganaderos.

El curso forma parte del programa de "Corporación" que actualmente encara CORDEPAZ y mediante el que se establecerá, próximamente, un laboratorio de recolección de semen. Esas actividades permitirán el "mejoramiento genético" de la población ganadera del Altiplano y de otras regiones del país, habiéndose previsto para ello la utilización de procesos artificiales de inseminación y la utilización de ganado Pardo Suizo, adaptado a la altura en ejemplares de ganado "criollo".

Las clases se dictarán a 20 becarios que serán seleccionados de las comunidades que, actualmente, tienen mayor concentración ganadera y se dedican a la explotación de ese rubro. En ese sentido, se informó que los interesados deberán recabar mayores informaciones en el Departamento Agropecuario de la Corporación Regional de Desarrollo de La Paz.

A la finalización del curso, CORDEPAZ extenderá certificados de asistencia y aprobación, consignando el nivel de Técnico Medio en Inseminación Artificial.

Ministro de Educación entregó equipos audiovisuales en Tarija

El Ministro de Educación y Cultura, Cnl. Ariel Coca Aguirre, en visita realizada el pasado fin de semana a la ciudad de Tarija, entregó a las autoridades educativas de ese distrito varios equipos audiovisuales que benefician a las oficinas docentes y establecimientos educacionales de esa capital.

Los materiales entregados forman parte de un lote adquirido con fondos del Consejo de Racionalización Administrativa (CRA), que será distribuido también en otros distritos del país.

Entre los aparatos que provee el Ministerio de Educación se cuentan máquinas (de escribir (eléctricas, y manuales), equipos audiovisuales y de videocasettes, amplificación, multicopiadoras, fotocopiadoras, grabadoras, proyectoras y otros considerados esenciales para la administración y apoyo a las labores educativas.

La principal autoridad educativa del país, en oportunidad de hacer la entrega de esos enseres, dijo que "no sólo se había impuesto la tarea de dar las mejores comodidades a docentes y estudiantes, en infraestructura y equipamiento, sino que estamos dispuestos - a través del trabajo de comisiones especializadas - a estructurar y reordenar la Educación en Bolivia, en todos sus niveles".

Agregó que se desea "cerrar la brecha diferencial entre la educación del área rural y del área urbana".

"Queremos tener un mejor maestro, sin difefencias sectoriales. Buscamos cerrar la brecha de conocimientos entre lo que es necesario saber para buscar la formación superior de nuestras universidades y el bagaje de conocimientos entregados a nuestros bachilleres".

Refirió que las autoridades comprenden " que la puerta angosta de las universidades no permite, ni permitirán, esa oportunidad para todos los jóvenes de nuestra patria. Tampoco es necesario que así sea. Lo imprescindible es ofrecer a la juventud toda oportunidad de superación. En busca de ese objetivo, estamos estudiando e implantado ya una estruactura total para la efectiva educación técnica en todos sus niveles".

Reiteró que dentro de un corto tiempo será realidad la Universidad Agrotécnica en Bolivia, "pues es el propósito del Gobierno de las Fuerzas Armadas, preparar los recursos humanos necesarios y suficientes que permitan utilizar adecuadamente nuestros recursos naturales".

Antes de finalizar su discurso, el Ministro Ariel Coca, solicitó la colaboración de las autoridades en los objetivos que se ha impuesto el Gobierno y recomendó que los equipos deben servir para cubrir las necesidades de todos los establecimientos de esa ciudad.

Los Directores de los colegios Antoniano-La Salle, San Luis, Liceo Campero y Unidad Belgrano, fueron los encargados de recibir los laboratorios.

Condecoración

La Fuerza Aérea de Bolivia condecoró ayer al Agregado Militar de la Embajada del Uruguay, Cnl. Juan A. Bonifasino, con la distinción "Mérito Aeronáutico" en el grado de "Oficial". La condecoración fue impuesta por el Jefe del Departamento II del Estado Mayor General de la Fuerza Aérea, Cnl. David Fernández Viscarra, quien destacó la personalidad del militar uruguayo, Al acto asistieron el Embajador del Uruguay, José María Alvarez, y el Comandante de la FAB, Gral. Waldo Bernal Pereira.

JOYAS COMPRO

Como estén en oro y plata, monedas, recojo joyas empeñadas, pago mejores precios y al contado. Visítenos en horas de oficina. Murillo 786 Of. (esq. Sta. Cruz)

COMPRAMOS

Todas las joyas que tenga, en el estado que se encuentren en oro y plata, monedas, $b. 600 gramo, pago al contado.

Edificio Oruro of. 3 planta baja, calle Oruro, entre Mcal. Sta. Cruz y Murillo, horas de oficina.

Lenguaje de los signos como idioma materno

Por HOLF H. SIMEN
(De "Novedades Científicas Alemanas")

Al menos en un punto muy importante de la XXII Conferencia de Dahlem de la Federación de Benefactores de la Ciencia Alemana, celebrada en Berlín, no puede hablarse en absoluto de meras especulaciones teóricas, pues el Dr. Ted Supalla, como sordomudo, desde niño casi incapaz de pronunciar una palabra fácilmente comprensible, no tuvo sin embargo dificultades de comprensión para participar también en las discusiones abstractas, gracias al apoyo de una intérprete. Sheila Jacobs tradujo el lenguaje de signos del lingüista de la Universidad de Illinois (EE.UU.) con la misma rapidez y simultaneidad en inglés y viceversa que un excelente intérprete de un lenguaje en otro. El hecho de que la sordera absoluta no tiene por qué significar necesariamente mudez y de que el lenguaje de signos y gestual puede convertirse perfectamente en lenguaje materno, se puso así de manifiesto de una manera tan sorprendente como impresionante en esta conferencia sobre el tema "Lenguaje fonético y lenguaje gestual".

Consecuentemente, los 46 ilustres científicos participantes, provenientes de Francia, Gran Bretaña, Holanda, Suecia, los Estados Unidos y la República Federal de Alemania, se mostraron también de acuerdo en la discusión que dirigió la profesora Ursula Bellugi, del Salk Institute (San Diego), en que "experimentalmente" se había realizado ya lo que teóricamente había que elaborar mejor en sus bases: "Experimental" en sentido lato se refiere al lenguaje norteamericano para sordomudos ASL, pese a que también en Polonia, la Unión Soviética y Japón se han obtenido ya éxitos notables en este sector del lenguaje gestual para sordomudos. Pero desde el punto de vista científico, el ASL tiene la ventaja de ser un lenguaje perfeccionado hasta el día de hoy en tres generaciones de familias sordomudas. Mientras que los miembros de la primera generación se mantienen todavía hoy en ese lenguaje a un nivel que sólo permite tranmitir los conceptos en una forma "congelada", sus hijos y los hijos de éstos lo han perfeccionado de un modo sorprendente. Estos sordomudos son ya tan capaces mediante el correspondiente intérprete de los que hay ya más de cien en los Estados Unidos- de sostener una conversación con personas que oyen cuyo intercambio de información no desdice en absoluto del de un idioma normal ni desde el punto de vista de la rapidez ni tampoco por lo que se refiere a la calidad conceptual del mismo.

Según confirmó el profesor Harald Leitner, del Centro de Investigación Philips (Hamburgo), en Berlín sobre la base de este lenguaje gestual o de signos se puede mostrar cómo tendrían que ser las condiciones generalizadoras para el desarrollo de cualquier clase de comunicación lógicamente estructuradas. Lo importante, por consiguiente es la gestación de un "lenguaje interior", algo así como un diccionario de conceptos, los cuales pueden trabarse entre sí de tal forma mediante estructuras lógicas que sean posibles expresiones correctas sobre los sujetos y los objetos. Ello constituye la base de todos los lenguajes, aun prescindiendo de la palabra hablada.

Cuando uno de estos "lenguajes interiores" se aprende lo más pronto y consecuentemente posible es cuando se han sentado también las bases para la traducción directa e inversa a otros lenguajes para los sordomudos en concreto, la posibilidad de traducir su "lenguaje interior" al lenguaje fonético. A su vez, el lenguaje fonético pueden aprenderlo y ejercitarlo hoy los sordomudos no sólo con profesores especializados u otros sordomudos, sino también con una serie de recursos técnicos modernos, los cuales indican al mismo tiempo mediante un sistema de readmisión - la mayor parte de las veces de carácter óptico- si los fonemas hablados se corresponden efectivamente con los "valores previstos". Como, por regla general, los lenguajes no pueden transmitirse a no ser mediante fonemas o bien recurriendo a las manos, los niños sordomudos deben, en consecuencia, aprender primeramente el lenguaje gestual y, con él, ese "lenguaje interior" imprescindible para el aprendizaje de cualquier otro idioma, con inclusión del lenguaje fonético.

Según el profesor Detlev Ploog, del instituto Max Planck de Psiquiatría (Munich), tras el nuevo descubrimiento de que las manos y los ojos de las personas resultan tan sorprendentemente adecuados para la transmisión de un lenguaje, se ocultan todavía numerosos y no menos interesantes interrogantes. Así, por ejemplo, las condiciones vestibulares de las funciones cerebrales y del comportamiento, tan diferentes a las de los demás seres vivos, que permiten a las personas expresarse mediante fonemas y gestos. A esto hay que añadir aspectos de la cognición y la regulación motoras en lenguajes no verbales, de la retentiva y la elaboración de información y de los procesos biológicos y neurológicos que posibilitan tal desarrollo.

ACTIVIDAD CULTURAL EN LA PAZ

GOETHE INSTITUT.- Hoy, a horas 19.oo, la pianista Grace Rodriguez dará un recital con obras de Ludwig van Beethoven. El programa comprende las siguientes obras: Sonata Nº. 17, Op. 31 Nº. 2; Rondo a capricho en sol mayor, Op. 129; y 32 Variaciones en do menor. Local: Av. 6 de Agosto Nº. 2118.

NUEVO ACADEMICO.- En solemne sesión que se realizará mañana (horas 18.oo) en la Academia Nacional de Ciencias (Av. 16 de Julio Nº. 1732), el escritor Hernando Sanabria Fernández será incorporado como miembro de número a la Academia Boliviana de la Lengua. El acto será abierto por Juan Quirós, director de la Docta Corporación; inmediatamente después el recipiendario dará lectura a su discurso titulado "Cervantes y el Quijote en la literatura boliviana". La respuesta estará a cargo del académico Mario Frías Infante.

SALON MUNICIPAL.- Exposición de óleos de la artista boliviana Silvia Peñaloza. Calle Colón.

CINE 16 DE JULIO.- Sábado 29 horas 9 y 30 a.m., proyección de la película "Tiburón", del cineasta norteamericano Steven Spielberg. Auspicio del Cine Club Juvenil "La Paz".

TEATRO MUNICIPAL.- Miércoles 3 de diciembre, presentación del baterista Fernando Sanjinés, que será acompañado en este concierto de jazz por Omar León, Daniel Mendoza y Eduardo Ortiz.

CINEMATECA BOLIVIANA.- Hoy (funciones de matinée y tanda) será proyectado el film "Habla mudita", del cineasta español Manuel Gutiérrez Aragón. Local: Calle Pichincha, esq. Indaburo.

MUSEO NACIONAL DE ARTE.- Exposición de cerámicas de Ronald Roa Balderrama. Calle Comercio, esq. Socabaya.

GALERIA EMUSA.- Oleos, témperas y acrílicos del artista boliviano Gustavo Lara. Av. 16 de Julio Nº. 1607.

CASA MUNICIPAL DE CULTURA.- Exposición de pinturas de Horah Beltrán.

GALERIA 348.- Exposición permanente de obras de arte. Calle Belisario Salinas, esq. Ecuador.

TEATRO MUNICIPAL.- Lunes 1º. de diciembre, inauguración de la temporada del Ballet Español Nacional.

ALIANZA FRANCESA.- Hoy, a horas 18.oo, conferencia del Ing. Pedro Claure sobre "La Geología en Bolivia"; la disertación está auspiciada por el Club de Geomimismo. Mañana, a horas 20.oo, proyección de la película "El último millonario", de René Clair. Local: Av. 20 de Octubre Nº. 2041

CINEMATECA BOLIVIANA.- Directores norteamericanos: "Atrapado sin salida", de Milos Forman; "Tarde de perros", de Sidney Lumet; y "La chica del adiós", de Neil Simon. Local: Calle Pichincha, esq. Indaburo.

CONFERENCIAS.- Con el auspicio del Club de Yoga Puma Wara se realiza un ciclo de conferencias en el local de la calle México Nº. 1790. El programa es el siguiente: Martes 2 de diciembre, "Ciencias del hombre", por Felipe Albuno; martes 9, "La religión", por Luis Ibáñez; martes 16, "Ciencia y tecnología", por Carlos Ponce S.

TEATRO MUNICIPAL.- Temporada lírica con la ópera boliviana "Incallajta", de Atiliano Auza. Participación de solistas, Orquesta Sinfónica Nacional, Sociedad Coral Bolivia, y Ballet Folclórico Nacional. Dirección General: Freddy Céspedes. Auspicios del Instituto Boliviano de Cultura y la Sociedad Filarmónica de la Ciudad de La Paz.

MUSEOS.- Casa de Murillo, calle Jaen Nº. 790, tel. 375273; Museo Nacional de Arte, calle Comercio, esq. Socabaya; Museo Nacional de Etnografía y Folclore, calle Ingavi Nº. 916; Museo de la Policía, calle Junín; Museo Histórico "Litoral Boliviano", calle Jaen Nº. 789; Museo Costumbrista, calle Jaen, esq. Sucre.

PEÑAS FOLCLORICAS.- Naira, calle Sagárnaga Nº. 161, tel. 25736; Casa del Corregidor, calle Murillo Nº. 1040, tel. 363633; Los Escudos, Av. Mariscal Santa Cruz; El Internacional, calle Ayacucho Nº. 206, tel. 342942.

ACTIVIDAD TEATRAL EN SUCRE

BAJO LA DIRECCION de Willy Serrano, el Teatro de la Federación de Maestros Urbanos de Chuquisaca otra vez presentó en el Teatro "Mariscal" de Sucre la pieza "Juana la Coronela" de Francisco Mejía Cordero. Esta obra fue estrenada durante el programa de conmemoración del Bicentenario del Nacimiento de la Heroína de la Independencia, Juana Azurduy de Padilla. La nueva temporada despertó el interés del público, a pesar de las dificultades que presenta la obra para su puesta en escena.

ALBERTO BOHORQUEZ, conocido hombre de teatro, presentó en Sucre una adaptación de la obra "Cuando vuelva mi hijo", del autor boliviano Antonio Díaz Villamil. El elenco dirigido por Bohorquez logró un éxito ciclo teatral en la capital de la República.

Libro de Vicente Terán Erquicia

POTOSI, 25 (PRESENCIA)– El escritor potosino, radicado en La Paz, Dr. Vicente Terán Erquicia, ha puesto en circulación su libro histórico "La muerte del Tirano" que tiene como subtitulo "Asesinato del General Megarejo en Lima".

Impreso en ediciones CIMA, de La Paz, el trabajo de por sí resulta polémico, documentado e interesante, ya que en sus 260 páginas muestra facetas desconocidas de la muerte de Melgarejo.

"Este trabajo nace de una pristina fuente que la origina y que no es sino el "Expediente del Sumario Criminal" con que la justicia peruana instruyó contra el asesino del General Melgarejo", expresa la presentación y, al leer el magnífico trabajo se llega al convencimiento que el autor, con la madurez que le caracteriza, ha logrado en Lima, escudriñar verdaderas fuentes históricas.

El nuevo libro de don Vicente Terán Erquicia, ha despertado interés en su tierra natal, Potosí, y se trata de una contribución invalorable a la historia nacional.

IMPULSORA DEL FOLCLORE POTOSINO

Florinda Moreira de Peñaranda, oriunda de Puna, capital de la Provincia Linares se ha convertido en una de las impulsoras del folclore, y la artesanía de esta parte de Bolivia.

La infatigable artista, desde hace una década se ha dedicado a producir miniaturas de migas de pan, mostrando las vestimentas de cada distrito de Bolivia.

Ha presentado exposiciones dentro y fuera del país y sus juguetes, llenos de originalidad, son solicitados del interior de la República así como del exterior.

La Alcaldía Municipal de Potosí, el pasado 10 de noviembre, a través de su Departamento de Cultura, ha bautizado a la Sala de Etnografía y Folclore, con el nombre de "Florinda Moreira de Peñaranda" designación que ha sido recibida con beneplácito y simpatía.

"Como hija de Potosí, seguiré aportando con mi granito de arena para levantar en alto grado el nombre de la tierra, y en estos trabajos van la expresión de nuestra riqueza folclórica, vestimenta , costumbres, música, instrumentos y todas las actividades de los quechuas y que las futuras generaciones conozcan nuestro patrimonio", sostuvo la talentosa potosina al agradecer a las autoridades porque una sala de la Casa de la Cultura lleva su nombre.

El Alcalde Municipal, Dr. Waldo Tapia Zárate destacó las virtudes y cualidades de Florinda de Peñaranda.

El castellano muere en Filipinas

MEXICO, D.F., 25 NOV. (EFE).- El castellano está a punto de "morir" como lengua en Filipinas, manifestó el presidente de la Sociedad de Escritores de aquel país, en una entrevista publicada hoy aquí por el "Heraldo de México".

Francisco Palisoc explicó al diario mexicano que un 90 por ciento de la población de Filipinas "piensa que los días del español., como lengua, están contados", ya que sólo un "puñado de filipinos" luchan por conservarlo.

Entre las razones por las que el español podría desaparecer del lenguaje cotidiano de Filipinas, el escritor dijo se cuentan un nacionalismo mal entendido y la preferencia que se da al inglés, con miras a emigrar.

Palisoc precisó que el nacionalismo mal entendido... raíz de que se "...

Un estudio de Fernando Díaz-Plaja

El libro de las manos

Por JULIA SAEZ-ANGULO
(Agencia EFE)

El prolífico autor español Fernando Díaz-Plaja ha escrito "El libro de las Manos", un curioso ejemplar, editado por Plaza y Janés, cuya tesis es, ni más ni menos, que sin las manos habría sido imposible la civilización humana, porque las manos, con toda su complejidad, tienen en sí toda una omnipotencia activa y expresiva sorprendente.

Con todo su gracejo, Fernando Díaz-Plaja analiza en "El libro de las Manos" desde el motivo de asombro, que suponen las manos para el niño, ya en los primeros días de su vida. "Si no llora a veces, es porque lo dejan a solas, con dos juguetes extraordinarios, unos juguetes que se tuercen y endurecen, se abren y cierran. ¡Que asombro! ¡las manos!".

— Por otra parte, las manos se especializan y, así, tenemos la mano deportiva, por ejemplo. A veces no sabe uno qué hacer con ella, y la mano es un estorbo momentáneo. Las manos también hablan, y esto es lo que hacen cuando saludan. Y también dan salud, porque hay unas manos para el saludo y manos para la salud. Entre ellas, las del cirujano, manos mágicas, por el rito que acompaña a su oficio. Después las del sacerdote son las que mejor se preparan.

Díaz-Plaja explica el significado de enlazar las manos en un lenguaje mudo. Abre un paréntesis para exponernos la situación de la mano rota. Nos explica qué son las manos hostiles; la mano como objeto amoroso, la mano como sujeto del amor propio; la mano como sujeto del amor ajeno; la mano artista, la mano artesana... En fin, todo un tratado, poco menos que insólito, sobre las manos.

— Las manos humanas — dice Fernando Díaz-Plaja— constituyen —aparte los órganos vitales internos, como corazón, pulmones, etc.— el máximo órgano ejecutor de nuestras acciones. El cerebro manda, pero las manos llevan a cabo, cumplen las órdenes. Las manos construyen las manos acarician, aman, matan... Un hombre sin brazos, sin manos, es como un niño pequeño, es un ser inerme, impotente. En consecuencia tenemos, que las manos constituyen en todos los aspectos, la más viva expresión de la vida del hombre, del impulso, del movimiento...

Los dedos están siempre presentes ante todo y sobre todo y representan. Cuando siente la comezón de estar asediado, cuando recelan de que le invade la independencia, cuando está temeroso de algo o de alguien "los dedos se le antojan huéspedes". "Cinco dedos en una mano. A las veces hacen provecho, a las veces hacen daño", dice un aserto popular.

DE LA MANO A LA MANIPULACION

— La mano, protagonista del tacto ayuda también eficazmente a los demás sentidos. A la vista, protegiéndola con la humana visera. ¿Quién no ha interpuesto ante el sol y las pupilas la mano extendida, perpendicular a la frente? A su amparo, los ojos pueden distinguir al amigo o al enemigo que se acerca en la lejanía. La mano ayuda también al olfato, al gusto, acercando el objeto para que sea fácil comprobar a qué hace o huele. Y de alguien ayuda al oído haciendo de pabellón.

La mano calza y descalza, la mano da el almohadón, la mano acerca la silla para sentarse, prepara el lecho para dormir. La mano se nota cuando falla.

Díaz-Plaja se detiene en el significado de la palabra manipular, derivada de mano.

— Cuando la mano actúa de forma difícil y delicada se llama manipular, como en el caso de un explosivo o de un delicado sistema de electricidad. Pero quizá porque eso implica mucha astucia el verbo ha querido un matiz peyorativo. Manipular una cosa es cambiarla de signo, transformarla, procurando con ello engañar a la gente.

El escritor ha salpicado su libro de numerosas citas literarias donde se pone de manifiesto la importancia, culto y reverencia por las manos humanas de ellos o ellas. Aunque destaca la petulancia del que dijo "el mejor libro del mundo lo escribió un manco en mi tierra", refiriéndose al Quijote de Cervantes.

Seguidamente reflexiona sobre los distintos dedos de las manos y las canciones y cuentos que las madres hacen a sus hijos sobre los distintos deditos. La tradición no se pone de acuerdo, aunque en todas las historietas, parece que el pulgar es el que se lleva todo el protagonismo, por estar separado de los demás, "ser robusto y estar seguro de sí mismo".

LA MANO, ESPEJO DEL ALMA

— La mano es más el espejo del alma que la cara. Hay quien parece totalmente tranquilo ante un comisario de policía, ante el padre, y de pronto, basta que alguien le ofrezca un cigarrillo -es un viejo truco de los interrogadores- para que surja en el temblor de los dedos la turbación que antes permanecía ocultada. Las manos están siempre presentes, resultan muy útiles para el seguro de sí mismo, pueden apoyar en ellas gestos, movimientos, ideas, abrazar, palmear, dar énfasis a sus palabras.

Pero esa misma ubicuidad, esa misma presencia constante, representan el tormento del tímido, que se las encuentra tremendamente grandes, como los murciélagos expuestos a la mirada de todos. Pero el bolsillo ha sido el gran descubrimiento del tímido, lástima que la buena educación decidió hace tiempo que ese no era el lugar adecuado para ellas.

Las manos unidas de un hombre y una mujer representan amor y fidelidad.

— La mano es lo primero que va hacia el objeto amado y deseado; por ello, apretar la mano del individuo del sexo contrario adquirió automáticamente el título de unión y el compás de los dedos se entrelazaron vidas. Desde siempre se ha considerado la mano como el símbolo de todo el cuerpo; el hombre no pide la posesión de la boca, del sexo, de la mente o del cuerpo de la amada. Pide sólo la mano. Lo demás se da por añadidura.

SALUDOS POLITICOS

La política también utiliza las manos como instrumento simbólico de forma clara y fehaciente sus ideas, entre el desafío y la profesión de fe. Y así, Mussolini resucitó el saludo romano de sus antepasados, la mano abierta y extendida imitada por los demás partidos semifascistas: "el brazo formando un ángulo de cuarenta y cinco grados con el cuerpo", especifícaba la orden de Burgos que obligaba a ese saludo en la España nacional. Y la izquierda adoptaría como suyo el inventado por los socialistas austríacos de 1934 con la mano cerrada en forma de puño que llegará también a la oficialidad: el saludo militar se hará con el puño cerrado junto a la visera", advertirá el Gobierno de Valencia.

Con las manos se puede hacer o representar plástica o simbólicamente todo. Díaz-Plaja se ha detenido estudiando curiosamente todas sus posibilidades y significados.

"LA RATONERA" LA OBRA MAS REPRESENTADA

LONDRES, 25 (AP).- "The Mousetrap" (La Ratonera), de Agatha Christie, la obra más representada en forma consecutiva en el mundo, completó hoy su vigésimooctavo año en los escenarios londinenses, aún con gran atracción de público.

Casi cinco millones de personas han visto la pieza policial desde que se estrenó el 25 de noviembre de 1952 en el Teatro Ambassadors. En 1974 pasó a representarse en el Teatro St. Martin, de mayor capacidad.

En el reparto original figuraba Richard Attenborough -ahora Sir Richard y luego fueron rotando no menos de 166 actores y actrices y 87 sustitutos en total.

El productor original, Peter Saunders, adquirió los derechos de la obra a la finada Agatha Christie, que murió en 1976 a los 85 años.

Saunders dijo hoy en una entrevista que la obra va a continuar y que mucha gente vuelve a verla por segunda o tercera vez.

"Muchas personas que llegan desde los Estados Unidos y Australia telefonean desde el aeropuerto para tratar de conseguir entradas", dijo.

Según Saunders, Agatha Christie había previsto una temporada de unos seis meses cuando fue estrenada la obra.

COBEE BPC

CORTES DE ENERGIA ELECTRICA

MIERCOLES 26-11-80

MIRAFLORES ALTO - De 12.30 a 16.30
FRANCISCO CERNADAS, J. LEIVA, MONTERO S. PINILLA, P. TAVILLO, P. TARIFA, CAPITULACA, SANTA ROSA y adyacentes.
COTA COTA - De 14.00 a 16.00
CALLE 26, AVENIDA PRINCIPAL entre calles 25 y 27

Ayúdenme a superar las deficiencias que noten con sus buenos consejos - CONSTANCIO.

ARTISTAS DISTINGUIDOS.- La Oficialía Mayor de Cultura de la Alcaldía de La Paz, en ceremonia realizada el pasado lunes en la Casa Municipal de Cultura, distinguió a un grupo de artistas bolivianos por "su brillante labor" en los escenarios nacionales e internacionales. Ellos son: Ernesto Cavour, Graciela Urquidi de Ascarrunz, José Zapata Alba, y el conjunto "Los Payas" Cada uno de los nombrados, ha cumplido en el campo del folclore una constante labor de difusión de los valores musicales del país.

García Márquez y la telepat

MADRID, 25 NOV. (EFE). La transmisión del pensamiento, los presagios y los sueños premonitorios preocupan al novelista colombiano Gabriel García Márquez, quien afirma que su abuela materna "fue el sabio más lúcido que conocí jamás en la ciencia de los presagios".

En un artículo titulado "Telepatía sin hilos", que publica hoy, martes, el diario madrileño "El País", García Márquez repasa con humor una serie de fenómenos y experiencias extrasensoriales.

Refiriéndose a los presagios, el escritor afirma que "la historia de la humanidad desde que el joven José descifraba los sueños en Egipto— está llena de estas ráfagas fabulosas. Conozco dos gemelos idénticos a quienes les dolió la misma muela al mismo tiempo en ciudades distintas, y que cuando están juntos tienen la sensación de que los pensamientos de uno interfieren a los del otro".

."Hace muchos años —prosigue— en una vereda de la costa del Caribe, conocí a un curandero que se preciaba de sanar a un animal a distancia si le daban la descripción precisa y el lugar en que estaba. Yo lo comprobé con estos ojos: vi una vaca infectada, cuyos gusanos se caían vivos de las úlceras, mientras el curandero rezaba una oración secreta a varias leguas de distancia".

Sobre su abuela, García Márquez relata algunos divertidos casos. "Era una católica de las de antes —dice—, de modo que repudiaba como artificios de malas artes todo lo que pretendiera ser adivinación metódica del porvenir. Así fueran las barajas, las líneas de la mano o la evocación de los espíritus. Pero era maestra de sus presagios".

"La recuerdo —añade— en la cocina de nuestra casa grande de Aracataca, vigilando los signos secretos de los panes perfumados que sacaba del horno".

LA UNIVERSIDAD INDIGENA DE AMERICA

MANAGUA, 25 NOV. (EFE). La comunidad indígena de "Monimbo", en la ciudad nicaragüense de Masaya, ha sido seleccionada para fundar la "Universidad Indígena de América".

El proyecto fue presentado durante el Octavo Congreso Indigenista, recientemente realizado en Mérida (México), que, además, lo aprobó.

Carlos Alemán, funcionario del Ministerio nicaragüense de Cultura, dijo que al t Congreso se formó una especial integrada p México, Venezuela, E Nicaragua.

Esa comisión se próximamente para el proyecto oficial de lo Universidad Indígena brá de formar a l indígenas de toda incluidos los Estados Canadá.

CICLO CULTURAL DE PORTA

El Centro Pedagógico y Cultural Portales, de la Cochabamba, ofrece esta semana un nuevo ciclo través de las principales radioemisoras nacionales.

En La Paz la serie será divulgada por Radio A acuerdo al siguiente programa:

Miércoles 26.- Pueblo y Tierra: Un nuevo capítul central "La religiosidad de los aymaras".

Jueves 27.- Mundo Latinoamericano, Albert Q "El cuento de mi vida", basado en la vida y la ob Christian Andersen.

Viernes 28.- Con la Juventud, René Antezana nuevo capítulo sobre "Theodore Sturgeon y sus cue marco de la ciencia ficción.

Sábado 29.- Novela Latinoamericana, Una sesió al novelista guatemalteco Miguel Angel Asturias notables obras, entre las que cabe citar a "El Señor te" y "Hombres de maíz".

Domingo 30.- Alfredo Medrano desarrolla el paisaje está cambiando", parte de la serie "El c caótico de nuestras ciudades".

Para Niños: Cuéntame un cuento. "El burro ca de Doroteo Alcaraz Aillón.

SE INICIO EN COCHABAMB FESTIVAL NACIONAL DE C

COCHABAMBA, 25 (PRESENCIA).- S con todo éxito el Primer Festival Nacional de Teatro "Achá" de esta capital, con la asi autoridades departamentales y numeroso púb

Este evento ha sido organizado por la Coral Filarmónica de Cochabamba y cuen participación de conjuntos corales procedent Paz, Oruro, Santa Cruz, Sucre, Tarija y Cocha

Las palabras de presentación estuvieron presidenta de la mencionada Sociedad lizabeth Claros G. quien dijo que con la iniciac festival se daba cima a uno de los mayores esf arte coral boliviano durante los últimos tiemp de las más caras aspiraciones cual es el can tivo.

Participan en dicho festival los conjunto tes: Coral Nova, de La Paz; Coro Polifónico de sidad Técnica de Oruro; Coro Orfeón 12 , de C ba; Coro de la Normal Integrada "Mariscal Coro Tarija, Sociedad Coral Filamónica de C ba; Coro Santa Cecilia; Coro Santa Cecilia, San

COMUNICADO DE LA EMBAJADA DE FRANCIA EN BOLIVIA

A partir del 1º de diciembre de 1980; los ci dadanos bolivianos que deseen viajar a FRANCI cualquiera que sea la duración de su estadía y el tipo pasaporte, deberán solicitar previamente una visa la sección consular de la Embajada (edificio BISA Avenida 16 de Julio Nº 1628 - 7º piso) o en los co sulados de Francia en el extranjero.

El restablecimiento de la visa obligatoria decidi por el gobierno francés para los ciudadanos de n merosos países, se inscribe en el marco de una políti general de control de inmigración y suspensión de inmigración clandestina.

Estas visas serán concedidas, por regla gener con la mayor diligencia posible.

JOYAS COMPRO

Exacto todas las joyas que tenga se las compramos al contado buenos precios, no importa el estado en que se encuentren, monedas pagamos hasta 900 el gr. visitenos en El Prado.Ed. Alameda, Mezzan Of. 2b. Todos los días, en hrs. de oficina.

COMPRO TODO

ORO y PLATA en joyas usadas, brazaletes, aretes, dentaduras, monedas, pe como estén, recogemos empeños de Joyas. Consulte precios y venga a visitarn promiso. Superamos cualquier oferta. Somos la OFICINA CENTRAL DE CO JOYAS T.A.F.U. Pagamos mejores precios al contado. Edif. Libertad (J. Sa Potosí) 3er. Piso. Of. 304. Todos los días de 9 a 12.30 y de 2. a 7.30 p.m. Fono. 365

En la paz del Señor y confortado con los auxilios de la Santa Religión Católica ha dejado de existir en la ciudad de Santa Cruz el que en vida fue cariñoso hijo y hermano:

Sbtte. JUAN MACARIO RAMIREZ CHAVEZ

Q. E. P. D.

Rosa Chávez, madre; Luis Fernando, hijo; Cdte. Wilson Arturo, hermano, Moisés Paredes y Marcelina Chávez de Paredes, abuelos; José Lobatón, Neptaly Chávez de Lobatón, Nieves Paredes vda. de Chávez, Virginia (ausente), Adolfo, Rafael, Matilde, Diony y Antonio, tíos, primos, sobrinos y demás familia, ruegan a sus amistades, personas piadosas, en forma especial a la Guardia Nal. de Seguridad Pública, Oficiales de la Promoción de la Academia Nacional de Policías 1978, Promoción Bachilleres del Colegio Antonio Díaz Villamil, Residentes de Calamarca y Club Indaburo, se dignen asistir a la Misa de Cuerpo presente, que se efectuará a horas 15 p.m., en el Regimiento Policial Nº. 1 de la calle Colombia y a la traslación de sus restos mortales del extinto al Cementerio General a Hs. 16 p.m., el día de hoy miércoles 26 del presente.

Su asistencia a este acto de piedad cristiana comprometerá la gratitud de la familia doliente.

SERVICIOS DE FUNERARIA VALDIVIA OF. FIGUEROA Nº. 800 Telfs. 353630 - 372015.

Dios se llevó a su seno al esposo y padre maravilloso que tanto amamos y respetamos:

Sr. ENRIQUE LOPEZ SORIA

Q. E. P. D.

Elsa Rasmussen de López, esposa; Rosario, Fernando A., (ausente), Gustavo, Enrique, (ausente); Cecilia López Rasmussen, hijos; Augusto Villazón (ausente), Morella de López, hijos políticos; Hilda de Machicao, Guido, Jorge, Alberto, Siles, Gladys de Rico, Nora de Justiniano, sobrinos; Angel y Lilia Rasmussen, hermanos políticos, nietos y demás familiares ruegan a sus amistades se dignen asistir a la misa de cuerpo presente a Hrs. 15 y a la traslación de los restos mortales del extinto al Cementerio General el día de hoy miércoles a Hs. 16.30 p.m.

El cortejo fúnebre partirá de la Av. Busch Nº. 1159 (Miraflores).

Será muy agradecida su presencia en estos momentos de dolor inmenso.

SERVICIOS DE FUNERARIA VALDIVIA. OF. FIGUEROA Nº. 800 TELFS. 353630 - 372015.

En la paz del Señor ha dejado de existir la que en vida fue ejemplar esposa

Sra. Prof. ELVA CRUZ de ALARCON

Q. E. P. D.

Alfredo Alarcón L. esposo; Lucila vda. de Cruz, madre ; Juana vda. de Alarcón, madre política; Irma, Edgar, Freddy, Sonia y Sandra, hermanos; Victor H. Criales y Mireyza de Cruz, hermanos políticos; los tios, cuñados, primos, sobrinos y demás familiares ruegan a sus amistades en forma especial a sus colegas de las escuelas Sagrado Corazón de Jesús y Ricardo Jaimes Freyre se dignen asistir a la misa de cuerpo presente a Hs. 15 p.m. y a la traslación de los restos mortales de la extinta al Cementerio General el día de hoy miércoles a Hs. 16 p.m.
El cortejo fúnebre partirá de la calle Guatemala Nº 1387 esq. Busch (Miraflores).
Será muy agradecida su presencia en estos momentos de dolor inmenso.
SERVICIOS DE FUNERARIA VALDIVIA OF. FIGUEROA Nº 800 Tels. 353630 - 372015

MISAS

La familia de la que en vida fue, señorita:

Dra. MARIA ELSA ZELAYA MENDIVIL

ruegan a sus parientes, amigos e instituciones a las que perteneció, asistir a la misa de tres meses que se mandará a oficiar el día de hoy miércoles 26 a horas 18 y 30 (6.30 p.m.) en el Templo del Corazón de María, Avenida Busch, (Miraflores)

La Paz, noviembre de 1980

Dr. MARCELO AROSTEGUI ARCE

Q. E. P. D.

Lic. Víctor Maldonado Arce, Dora Novak de Maldonado, tíos: Gaby M. de Alarcón, Gloria Maldonado Quiroga, Lyda M. de Murillo, Elba M. de Ledezma, Aldo Maldonado Baudoin, Delmance Maldonado Baudoin, Víctor Franz y Ana María Maldonado Novak, primos; Rvdo. Alvaro Alarcón A., Julio Murillo Aliaga, Guillermo Ledezma, Cristiana de Arce, primos políticos y demás familia ruegan a sus parientes, amigos y compañeros de la Facultad de Medicina, asistir a la Santa Misa que se oficiará a la memoria del extinto en el Templo de la Virgen de los Remedios (Miraflores) el día de mañana jueves 27 del presente a hs. 12 p.m. favor que se agradecerá eternamente.

La Paz, 26 de noviembre de 1980.

AGRADECIMIENTO E INVITACION

Flora Z. de Estrada, Raquel Z. de Salazar,Reynaldo(ausente) hijos; Serafín Estrada,Margarita Vda. de Zapata, hijos políticos, René, Carmen Alvarez Zapata, sobrinos, los nietos, bisnietos, primos sobrinos y demás familia del que en vida fue,

WALTER MACARIO ZAPATA GALLEGOS

BENEMERITO DE LA CAMPAÑA DEL ACRE

Q. E. P. D.

hacen llegar su más profundo agradecimiento a parientes, amigos, Beneméritos de Km. 7, Asociación descendientes de los Beneméritos del Acre, Agrupación A.L.I.V.E., Hermandad del Señor de Mayo, Damas Vicentinas de la Gruta de Lourdes, Cinemateca Boliviana, Caja de Seguridad Social, Cervecería Boliviana Nacional y demás personas piadosas que nos acompañaron en los momentos de dolor, e hicieron llegar sus expresiones de condolencia, rogándoles se dignen asistir a la misa que se oficiará recordando los ocho días de su llorado fallecimiento el día de mañana jueves 27 de noviembre a horas 11 y 30 a.m. en la Basílica Menor de San Francisco.
Su asistencia a este acto de piedad cristiana será eternamente reconocida por la familia doliente.

Promoción "Prof. Samuel Cabrera"

La Promoción "Prof. Samuel Cabrera" del Colegio Nacional Mixto Caquiaviri, provincia Pacajes del Departamento de La Paz, visitó en días pasados, las instalaciones en las que se edita este periódico. La promoción está compuesta por 13 bachilleres, que, al concluir sus estudios secundarios, visitaron también los principales centros de atracción de la ciudad de La Paz.En la fotografía, la promoción "Prof. Samuel Cabrera", en dependencias de PRESENCIA.

SOCIALES

CEREMONIA:

El Director de la Academia Boliviana de la Lengua invita a la solemne ceremonia de incorporación como miembro de número de la Academia, del académico electo Dr. Hernando Sanabria Fernández, que se efectuará el día jueves 27 a horas 18:30 en el salón de actos de la Academia Nacional de Ciencias.

RECEPCION:

El Presidente y Directorio del Club de Ejecutivos, ofrecerán una recepción con motivo de las Fiestas de Fin de Año y Navidad, el lunes 1º de diciembre en los salones de su sede social.

DIPLOMATICAS;

El Embajador de Venezuela y señora de Echeverría ofrecerán una recepción con motivo de despedirse, hoy a horas 19:00 en su residencia de Calacoto.

ALMUERZO;

Los integrantes del Club de Leones de Sopocachi, se reunirán en un almuerzo el próximo sábado 29 en el domicilio de los esposos Anker.

RECITAL DE PIANO;

La joven pianista Grace Rodríguez , ofrecerá un recital de piano hoy a horas 19:00 en el Goethe Institute.

INAUGURACION;

El jueves 27 a horas 15:00 se inaugurará la exposición de trabajos manuales "Kunturi"; dicha muestra se llevará a cabo en los salones del Goethe Institute.

CONCIERTO;

Bajo el auspicio de la H. Alcaldía Municipal y Bolivia Utah, se presentará el pianista norteamericano Jeff Mannokian, quien ofrecerá un concierto de piano el martes 9 de diciembre a horas 19:00 en el Teatro Municipal, Interpretará obras de Brahms, Ravel y otros.

PINTURA;

El próximo lunes 1º de diciembre se llevará a cabo la inauguración de la exposición pictórica de la artista nacional Silvia Peñaloza.

Concurso "Señorita Mundo Latino"

MEXICO, D.F. (EFE)-- El puerto vacacional mexicano de Acapulco será sede del certamen "Señorita Mundo Latino 80" a celebrarse el próximo día 30 de noviembre, según informó aquí el comite organizador del evento.

En el concurso para la elección de la "Reina" de la belleza latina tomarán parte 20 jovencitas del continente americano.

Entre los países representados se cuentan Argentina, Brasil, Chile, Venezuela, México, Bolivia, Ecuador, Perú, Colombia, Santo Domingo, Panamá, El Salvador, Guatemala, Costa Rica y Puerto Rico.

Asimismo, el comité organizador de "Señorita Mundo Latino 80" apuntó que a partir del viernes comenzaron a llegar las representantes de la belleza iberoamericana.

Por otra parte, informó que el certamen será transmitido vía satélite a 20 países, que además de observar a las aspirantes al título conocerán diversos lugares de interés cultural y turismo de México.

La parte artística del concurso que se efectuará en el centro de convenciones de Acapulco (410 kilómetros al suroeste de aquí), estará a cargo de la española Rocío Durcal, la italiana Rafaella Carrá y otros cantantes mexicanos.

A los tres meses de su llorado fallecimiento, Elevad una Oración por su descanso eterno del que en vida fue

JUAN MANUEL PARDO CESPEDES

Alicia A. de Pardo, esposa; María Esther, Javier Manuel Pardo, hijos; ruegan a sus parientes, amigos y a la Comunidad de Cristo Rey acompañar a orar en la Misa que se realizará el día 27 del presente mes en el Santuario de Copacabana.
La familia doliente les quedará eternamente agradecida por este acto de piedad cristiana.
La Paz, 26 de Noviembre de 1980

IN MEMORIAM

TERESA LLANOS DE ITURRALDE

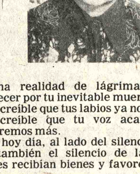

Una realidad de lágrimas cada día al amanecer por tu inevitable muerte.

Increíble que tus labios ya no sonrían.

Increíble que tu voz acariciante no escucharemos más.

Y hoy día, al lado del silencio de la muerte está también el silencio de la ingratitud de quienes recibían bienes y favores de tu corazón noble.

Tus colegas y alumnos formados en la esquina de la que fue tu morada vinieron a darte el adiós de despedida aquella mañana triste.

Sólo tus alumnos y colegas supieron dar nota conmovedora cabal de reconocimiento. Benditas almas puras como la tuya, cual tus ejemplos y enseñanzas.

Ya no habrán los brazos acariciadores que cuidaban con santo amor a los niños en las horas de desvelo y sacrificio.

Tu recuerdo y nuestra oración pronunciaremos santamente.

En veces las rosas caen en primavera; también llegará para todos el cierzo del otoño.

Tus consejos de madre buena serán cumplido sacrosantamente.

Dios premiará tu abnegación.

Tal vez desde la luz lejana de una estrella, nos envías tu mensaje, diciéndonos que la muerte une a las almas que se aman.

En tu tumba, bajo el sereno reposo de la muerte, nunca faltará un puñado de flores empapadas de lágrimas y las plegarias de los tuyos en el desolado hogar.

Hoy jueves, a Hs. 8,45 al recordarse el noveno mes de su infausta desaparición, se oficiará una misa en el Templo de Santo Domingo.

LUIS LLANOS APARICIO
La Paz, Nov. 1980

Concepto del...

(Viene de la página 3)

ficar y elaborar políticas de información y comunicación, extendiendo y democratizando los medios y buscando soluciones técnicas y económicas nacionales. Al mismo tiempo se hace hincapié en el perfeccionamiento y protección de los comunicadores (principalmente los periodistas). Todo lo cual implica el paso de una concepción mercantilista de la información hacia otra que hace de ella un derecho de los individuos y de los pueblos y un instrumento esencial de desarrollo.

Las acciones a nivel nacional deben complementarse con otras de carácter internacional, de ahí el llamado que hace la "CIC a las organizaciones internacionales y a los países para que cooperen entre ellos sobre bases igualitarias y superen los desequilibrios y dependencias.

Si bien estas recomendaciones fueron nuevamente objeto de críticas por parte del sistema trasnacional con ocasión del debate que en torno al informe Mac Bride se hizo en la vigesimoprimera Conferencia General de la UNESCO, realizada el mes pasado en Belgrado, éste fue adoptado por consenso por los 153 estados miembros participantes.

Tal como expresara un delegado del Tercer Mundo, "un solo mundo, voces múltiples", constituye el marco conceptual que necesitábamos para avanzar hacia el NOII"

Situación...

(Viene de la página 3)

250.000 habitantes; pero por su clima frío y su altura no atrae a mucha gente. Por todos estos motivos se debe reestructurar el llamado casco viejo de la ciudad, el que actualmente no presta mucho servicio, más bien está ocasionando congestionamientos permanentes de tráfico, que a primera vista parecen no tener solución; pero en un futuro artículo se da la alternativa, porque la ciudad de La Paz está ubicada en el terreno más apropiado para llegar a ser una gran urbe, rodeada por montañas de nieves eternas, con más de 300 kilómetros de largo; desde los nevados Illimani, Huayna Potosí, Illampu, etc., hasta perderse en el infinito, con un panorama incomparable y sorprendente, que no posee ninguna otra ciudad.

Circular de la Cancillería...

(Viene de la página 3)

triunfo oprobioso a sus vencedores, Pisagua y otros campos empapados en sangre, dan testimonio de quien fue el que se lanzó a la guerra sorprendiendo a su enemigo desprevenido; y las ruinas de valiosas propiedades particulares y las cenizas de pueblos enteros entregados a las llamas, atestiguan también y hacen constar el carácter que se ha dado a la guerra del Pacífico, entre naciones cristianas en el siglo de la civilización.

Del Archivo Documental y Bibliográfico del Ejército.

Investigación : Gral. R.F.B.

¿Educación sexual en el colegio?

Basándose en unos pretendidos errores de la educación sexual de hace cincuenta años, se intenta introducir como asignatura en los programas escolares de todos los países --incluído Bolivia-- la educación sexual.

Refiriendose a esto, Gustave Thibon escribe:

"La escolarización de la sexualidad está al orden del día. Es cierto que una sana información sexual presenta serias ventajas, en primer lugar la de prevenir a los adolescentes contra las seducciones del erotismo vulgar y degradante que causa estragos en la sociedad actual.

"Ahora bien, lo que me inquieta no es la educación sexual en sí misma, sino el punto de vista -- uniforme e indiscreto -- bajo el cual nos lo están imponiendo. Concibo perfectamente esta enseñanza a escala familiar, proporcionada a las disposiciones de cada niño y dispensada en el grado que favorezcan las circunstancias; en cambio, creo que puede resultar muy contraproducente que todos los alumnos de una clase reciban la misma ración de sexologia.

"Y por que no ?, me constestarán. ¿No ocurre así en todas las demás materias escolares? Responderé que el problema sexual concierne demasiado directamente a la efectividad del individuo como para ser enseñada en las mismas condiciones que las matemáticas o la gramática, que no atañen más que a la inteligencia y a la memoria. Al exponer sin discernimiento, las realidades más intimas, se corre el riesgo de lastimar el alma de aquellos niños que no experimentan aún ninguna seguridad en este campo, o despertar, en otros, instintos aún en potencia y de hacer fermentar su imaginación en el vacio.

"Pues no basta iniciar: es preciso que el que recibe un saber cualquiera esté interiormente maduro para asimilarlo. Así no se provocan fenómenos análogos a los que se siguen en la ingestión de una sustancia no asimilable: rechazo o intoxicación. Así -- y recientes observaciones muestran que este peligro no es imaginario -- una información prematura desemboca en los mismos desórdenes psicológicos que la carencia demasiado prolongada de iniciación.

"Después de la sexofobia de los antiguos educadores, ¿vamos hacia una sexocracia que acabará de desecar las fuentes vivas del amor?".

Es pues necesario que los padres tomen conciencia de este peligro que se puede plantear en Bolivia en algún momento, no muy lejano, y que va contra su derecho a dirigir y elegir la educación de sus hijos. Convendría que estuvieran dispuestos a defender que la educación sexual sea materia reservada a los padres en el ámbito de la familia, y a no consentir que se introduzcan en las escuelas las instrucciones sexuales como asignatura.

No hace muchos días se publicaban estos datos estadísticos en la República Federal Alemana: En Baviera, a comienzos del pasado año escolar, esperaban un niño 49 alumnas de primaria, 150 de secundaria y 2.000 de las escuelas profesionales, todas ellas en edades comprendidas entre los 13 y los 15 años. Actualmente, el número de alumnas embarazadas en las mismas edades y niveles de enseñanza ha aumentado en un 23 por ciento.

Al analizar estos datos se apuntaban como posibles causas: la introducción de la educación sexual como asignatura , el sistema de educación mixta o coeducación en los centros escolares alemanes y la corrupción moral de la sociedad en general.

Esto mismo ocurre, aun en mayores porcentajes, en Inglaterra. Los hijos nacidos de parejas menores de edad --compañeros de clase primaria, y secundaria -- plantea a los padres y a la sociedad inglesa en general una serie de problemas: como el padre y la madre son menores, los abuelos deben asumir la responsabilidad de su crianza y educación. Además , como la legislación inglesa, no tiene previstos estos casos, las madres solteras menores de edad, y el hijo nacido de padre menor también, carecen de toda ayuda y protección estatal.

Por eso, quienes en Bolivia alegremente , se manifiestan partidarios de la coeducación en todos los niveles de enseñanza, puede que dentro de unos años se encuentren haciendo inesperadamente de abuelitos-padres.

Tener en cuenta esto: la pura información sexual, sin una acción formativa conjunta que pretenda la educación de la afectividad , fomentando el dominio de la voluntad con el ejercicio de la fortaleza puede conducir a los jóvenes a desviaciones en el uso del sexo, a perturbaciones en su maduración sexual, hacia vicios que dañen su alma y su cuerpo.

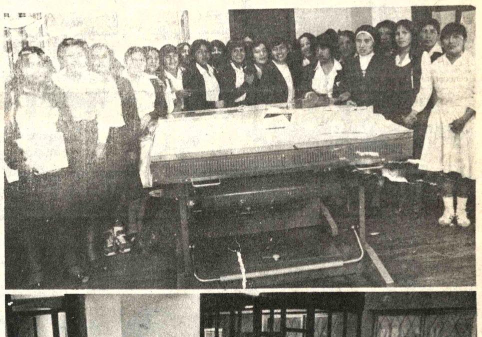

COLEGIO DESMAISSIERES.- Alumnas de la "Promoción 80" del Colegio Desmaissieres visitaron las instalaciones del taller LUX y las oficinas de PRESENCIA, acompañadas de la asesora de la promoción, Hna. Amanda Illanes y del profesor de Química y Ciencias, Jorge Deheza. Las alumnas expresaron satisfacción por las explicaciones sobre el funcionamiento de este diario, recibidas del personal, y felicitaron a los funcionarios que elaboran este periódico. En la foto, las alumnas en torno a una mesa de armado de páginas en la sección Talleres.

Nuevos oficiales de la Policía Nacional

Ochenta nuevos subtenientes egresaron el sábado de la Academia Nacional de Policías, los cuales recibieron, junto con sus diplomas, sus sables y revólveres de reglamento. Con carácter previo, éstos fueron bendecidos por el Capellán de la Academia.

La Promoción 1980 de la Academia Nacional de Policías , está integrada por los siguientes nuevos subtenientes:

1.- Oscar Chávez Rueda, 2.- Américo Romero Rojas, 3.- Oscar Bozo Lafuente. 4.- Freddy Bobarín Villavicencio, 5.- Roberto Torrez Pérez, 6.- René Peña Fernández, 7.- Félix Segales Angulo. 8.- Rafael Oscar Arroyo. 9.- Juan Fernando Saucedo Echazú; 10.- Jorge Saravia Castillo, 11.- Waldo García Miranda.- 12.- Félix Molina Oblitas, 13.- Hernán Trujillo Rivera; 14.- Mario Hinojosa Rassid, 15.- José Guerrero del Carpio; 16.- Juan Rodríguez Zurita, 17.- Justino Montecinos Hidalgo, 18.- Germán Arzabe Cortez, 19.- Jaime Paz Morales Poveda, 20.- Federico Gutiérrez Rocha 21.- Miguel Gonzáles Quiroz, 22.- Oswaldo Peláez Ramos, 23.- Edgar Vega Rojas, 24.- José Antonio Piérola Gutiérrez, 25.- Edwin E. Gutiérrez Salazar, 26.- Juan Encinas Vega, 27.- Antonio Ortiz Martínez, 28.- Carlos Flores Cuéllar. 29.- Marvel Walter Flores Gonzáles, 30.- José Luis García Estévez, 31.- Willy Arandia Zárate; 32.- Mario Espinoza Flores; 33.- Ramón Sepúlveda Mariaca, 34.- Roberto Diaz Ugarte 35.- Guillermo Moor Burgos, 36.- Javier Ronald Ricaldi Foronda, 37.- Cancio Pérez Cuenca, 38.- Guido Soto Guerrero, 39.- Juan G. Valdivia Cortez, 40.- Edgar Carrasco Lavadenz 41.- José Luis Sandi Ochoa, 42.- Rómulo Cáceres Betancourt, 43.- José Pedro Vargas Dorado, 44.- Justo Jorge Aguila Céspedes 45.- Víctor Yañez Gamarra, 46.- Edgar Quezada Vargas, 47.- Hugo Cartagena Vargas, 48.- Gastón Ledezma, Sánchez, 49.- Iver Antonio Márquez, 50.- José Cardozo Herrera, 51.- Fernando Valenzuela Galindo 52.- José Edgar Cardona Ustariz, 53.- Alcindo Camacho Coimbra, 54, Elvin Antonio Sánchez Pizarro, 55.- Guido Espinoza Baldivieso, 56.- Víctor Hugo Vargas Cueto, 57.- Freddy Soruco Arias, 58.- Víctor Jiménez Riveros, 59.- Jhonny Antezana Vásquez.60.- Buenaventura Matos Salinas, 61.- Enrique Ruiz Ortiz, 62.- Franz Serrano Estévez, 63.- Gastón Rodríguez Zambrana, 64.- Miguel Angel Rodríguez Montaño 65.- Donato Pinaya Benavente, 66.- Eddy Balderrama Balderrama, 67.- Edgar Benedicto Crespo, 68, Luis Barrientos Kroepelin 69.- Samuel Ortega Castrillo, 70.- Ramiro Vega Alvarez, 71.- Armando Mantilla Ergueta, 72.- Julio García Zapata, 73.- José Luis Orgaz Delgado 74.- Gabriel Villalpando Cavero, 75.- Julio Barrientos Kroepelin, 76.- Manuel Fernando Cuentas Cuentas, 77.- Miguel Cordero Gemio, 78, José Vergara Sandoval.- BECADOS EN EL EXTERIOR.- 1.- Mario Chacón Calderón, 2.- Luis Alberto Zapata Vásquez.

Historietas

DRAMAS CLASIFICADOS

DANIEL EL TRAVIESO

--¡Mi apetito es bueno y un poco de carne con chili no me hará daño!

DIVULGUELO

ASTERIX

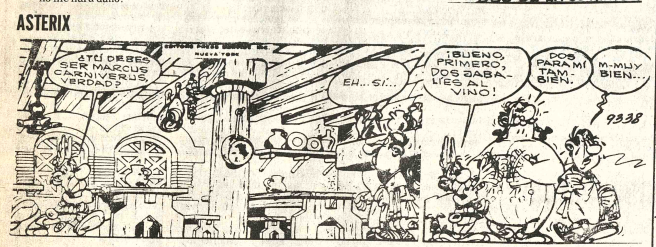

MARIA DE ORO

MARIA PARKINS

DICK TRACY

PICAPIEDRAS

AGATA

Revistas Libros

EL LIBRO AMENO DE PLAZA Y JANES, PARA UN FIN DE SEMANA
Ediciones cómodas y económicas

HEGNER W.:	Los Idólatras
KONSALIK H.:	Llegaron del cielo
SLAUGHTER A.:	El oro del diablo
LARTEGUY J.:	Madera de ébano
SHAW I.:	Dos semanas en otra ciu dad
TOFFLER A.:	El Shock del futuro
WATSON J.:	La doble hélice
WALLER I.:	El Banquero

Y cientos de títulos mas.

LOS AMIGOS DEL LIBRO
ochabamba, Casilla N° ;0 La Paz, Calle Mercado NO. 1315.

IMPRIMIMOS Almanaques y Calendarios y Tarjetas navideñas al dia- Variedad de motivos- Precios Bajisimos- Descuentos especiales para empresas y Sindicatos. "RENACIMIENTO" Linares 926 Fono 340057 (26-30/133613)

OFERTA ESPECIAL DE "ROCHAS" Para la industria Comercio y Pequeños Negocios Ofrecemos- Calendarios, Almanaques, y Tarjetas navideñas- Diferentes Tamaños lindos motivos- Precios de liquidación- Llámenos y se convencerá. Linares 926-973 Fono 340057 (26-30/133613)

¡PARA UDS. DUEÑOS DE NEGOCIOS! ¿Todavia no tiene sus almanaques y calendarios? Llámenos y solucionaremos con nuestro gran surtido de calidad. "ROCHAS" Linares 926-973 Fono 340057 (26-30/133613)

24 DIAS PARA LA NAVIDAD ¿Ya tiene sus tarjetas navideñas? ¿No? Llámenos y vea nuestro gran surtido a precios super económicos. "RENACIMIENTO" Linares 926 Fono 340057 (26-30/133613)

LUIS PALAU Obsequia su librito "La Caida del Siglo XX" teléfonos 785531 - 785459 (18-2/132821).

NOVEDOSAS TARJETAS navideñas con estampados en tela pedidos 378357 (26-29/133603).

COMPRO EL LIBRO La Muerte del Che Guevara" publicado en China, autor Alfredo Candia, pago bien. Academia Indianapolis Telefono 328783 (25-1-Dic. 133574).

Profesores Academias

INSCRIPCIONES PARA VACACIONES estudie curso intensivo de DACTILOGRAFIA con Taquigrafia o Caligrafia. PALMER gratis (un cuatrimestre), contabilidad auxiliares (un semestre) con ortografia y caligrafia gratis- Anexo, test. para 4to. bimestre para básico intermedio, medios Ciencias, Naturales, sociales, matemáticas etc. Instituto Comercial EVA PERON Yanacocha esq. Indaburo, teléfono 322148 (22-28/132987)

CURSO Chofer profesional, particular, Relojeria, pura práctica, Calle Sagárnaga 363 (5-8 Dic./132298).

Departamentos Habitaciones

ALQUILO Habitacion persona sola Calle Bolivar 1055 (25-29/133573).

DOS HABITACIONES Anticrético 40.000.- vacías, Ciudad Satélite . Comercio 1036 Oficina 3 Teléfono 354793 (26-27/133616).

VENDO DEPARTAMENTO 2 dormitorios y dependencias, precio económico Ref. Teléfono 794897 (26-5/133601).

HABITACIONES OFREZCO ANTICRETICO diferentes zonas. Comercio 1036 Oficina 3 Teléfono 354793 (25-28/133593).

CRESPO Y CIA. Oficina amplia edificio Murillo Ref. Plaza Sucre 1488 T. 363272.

CRESPO Y CIA. Dpto. 3 dormitorios y dependencias Ref. Plaza Sucre 1488 T. 363272.

CRESPO Y CIA 2 piezas dependencias Boquerón Ref. Plaza Sucre 1488 T.363272.

CRESPO Y CIA Anticrético 2 departamentos Landaeta Cóndor Ref. Plaza Sucre 1488 T. 363272.

CRESPO Y CIA. Anticrético 3 Habitaciones dependencias Parque Libano Ref. Plaza Sucre 1488 T. 363272.

CRESPO Y CIA Anticrético 3 dormitorios dependencias Av. Arce Ref. Plaza Sucre 1488 T. 363272

CRESPO Y CIA. Anticrético Dpto. 2 dormitorios dependencias Otero de la Vega Plaza Sucre 1488 T. 363272.

CRESPO Y CIA Alquiler departamento Cristo Rey 3 dormitorios dependencias plaza Sucre 1488 T. 363272

CRESPO Y CIA 2 dormitorios dependencias. AV. ARCE.

CRESPO Y CIA ANTICRETICO Oficina Depósito Calle Cochabamba.

DOY EN TRANSFERENCIA una pieza grande y su cocina, en la calle 4to. Centenario N° 1128 Referencias horno (26-27/133617).

CRESPO Y CIA DEPARTAMENTO ALQUILER EDIF. ALAMEDA DEPENDENCIAS.

ANTICRETICO OFREZCO HABITACION 2 x 3 ubicada en Rodriguez 722 Buscar Sr. Quisbert (24-26/132564)

ANTICRETICO necesito departamento independiente, céntrico con todo confort para 3 personas adultas, ofrezco buena suma en dólares. Teléfono 350948 (26-27/133600).

ALQUILO HERMOSO Departamento en Obrajes, otro anticrético misma zona. Tel. 363074 y 373701 (26-30/133614).

OFREZCO UN DEPARTAMENTO en anticretico Parque Libano, subir Julio Sanches, José A. Alba 1313 Telefono 350463 (25-30/1335566).

INMOBILIADORA PARIS. Ofrece departamento de dos dormitorios para estrenar en alquiler Miraflores. Ref. Edificio Paris Of. 15 Tel. 32-9748 (16-28/132806)

INMOBILIADORA PARIS.- Ofrece dos habitaciones, cocina y baño en anticrético; San Pedro. Ref: Edificio Paris Of: 15 Tel: 32-9748. (12-20/132574).

INMOBILIADORA PARIS Ofrece dos habitaciones cocina y baño en anticrético; San Pedro. Ref. Edificio Paris Of. 15 Tel. 32-9748 (12-20/132574).

ALQUILO DEPARTAMENTO CONFORTABLE en Plaza Uyuni. referencias teléfonos 350125- v 362310 (25-31/133595).

ANTICRETICO 2 dormitorios y dependencias. Sopocachi $b. 150.000.- Comercial Alas teléfono 329734 (25-10/133585).

ALQUILO 2 HABITACIONES amplias cocina, baño, lavanderia, terraza lleno de sol matrimonio solo ó personas mayores Referencias 322202 (25-27/133588).

INMOBILIADORA PARIS. Ofrece departamento de un dormitorio y dependencias amobiado, en alquiler. Sopocachi calle Vincenti. Ref: Edificio Paris, Of. 15 Tel. 32-9748 (16-28/132806)

INMOBILIADORA PARIS. Ofrece departamento de dos dormitorios y dependencias en alquiler; Sopocachi. Ref. Edificio Paris Of. 15 Tel. 32-9748 (16-28/132806)

INMOBILIADORA PARIS. Ofrece hermoso departamento de cuatro dormitorios y dependencias en anticrético. San Pedro Ref. Edificio Paris Of. 15 Tel. 32-9748 (16-28(12

EN CASA DE familia pieza con pension a Señoritas que trabajen ó estudien Ref. Posnasky 1135 Teléfono 323565 (17-28/1.B)

VENTA O ANTICRETICO Cuatro departamentos Pasaje 94 Avenida Republica Teléfonos 343468 - 327233 (11-20/132479).

INMOBILIADORA PARIS Ofrece dos habitaciones, cocina y baño en anticrético, San Pedro. Ref: Edificio Paris Of: 15 Tel: 32-9748. (12-20/132574).

Casas

INMOBILIADORA PARISOfrece casa junta de tres dormitorios, garage y teléfono en anticrético $b. 65.000.- Rio Secro Ref: Edificio Paris Of: 15 Tel: 32-9748 (12-20/132574).

SENOR PROPIETARIO GARANTIZAMOS inmediata colocación de su casa-departamento habitación en alquiler ó anticrético, compra venta . Llámenos al 322202 (25-27/133588).

CASA Antigua vendo Av. América esquina Unión 351927 (23-30/133557)

COMERCIAL MORALEZ 371569 Evaristo Valle 251.- Alquiler casa muy confortable tres dormitorios, escritorio, garaje, Mirafiores central (25-27/133587).

"INMOBILIARIA PARIS" OFRECE CASA JUNTA de tres dormitorios, garaje y teléfono en ANTICRETICO $b. 65.000 Rio Seco, Referencias Edificio Paris. Of. 15 teléfono 32-9748 (14-25/132662).

ALQUILO CASA nueva todo confort. Teléfono 792375 (26-2-Dic/133598).

CRESPO Y CIA. ALQUILER CASA 5 habitaciones amplio jardin, garaje.

CRESPO Y CIA. CASA EN VENTA Sobre 150 mts2. departamentos dependencias Ref. Plaza Sucre 1488 T. 363272.

VENDO CASA como terreno, agua, alcantarillado, luz, próximo gasolinería, Sopocachi alto, Calle Adolfo Gonzales 2448 (26-28/133669).

DOY EN ANTICRETICO un horno de panificación en la Calle 4to. Centenario N° 1128 (26-27/133617).

CASA EN VENTA final calle 14 cerca centro Brick Boulter N° 10. Obrajes (28-3 Dic/131799)

CASA SE VENDE Seguencoma inmejorable ubicación tres pisos/tres departamentos precio 150.000 mil dolares Tel. 363074 - 373701 (26-30/133614).

LOCAL PARA OFICINA sin intermediarios se precisa en alquiler, en cualquier zona tres o cuatro piezas con baño y cocina ofertas al Tel. 360841 (26-133612).

INMOBILIARIA PARIS" OFRECE CASA JUNTA de tres dormitorios, garaje, y teléfono en ANTICRETICO $v. 65.000.00 Rio Seco Referencias Edificio Paris, Of. 15 teléfono 32-9748 (14-25/132662).

CASA EN VENTA tres departamentos patio jardin garaje Av. Iturralde 1250 Teléfono 351259 (25-26/133575).

VENDO CASA EN MIRAFLORES $b. 1.700.000 Facilidades de pago teléfonos 377538-377584 (24-26/133561)

CASA EN VENTA EN ACHUMANI teléfono 793676 (25-10/133585).

OCASION VENDO VARIAS CASAS en distintas zonas sin intermediarios. Referencias 322202 (25-27/133588).

Propiedades Terrenos

TERRENOS EN VENTA en Cota Cota. Ref: teléfono 793676 (25-10/133585).

INMOBILIADORA PARIS Ofrece terreno cercado en venta buena ubicación Achumani. Ref. Edificio Paris. Of. 15 Tel. 32-9748 (30-7132151)

INMOBILIADORA PARIS. Ofrece terrenos en venta a precios de promoción en Cotacota. Ref: Edificio Paris Of: 15 Tel: 32-9748. (12-20/132574).

VENDO TERRENO EN SANTA CRUZ 372 M2 próximo estación ferrocarril. Referencias Teléfono 784801 - 785890 (26-2-Dic/133597).

VENDO o Permuto Terreno Achocalla 357246 (25-29/133567).

SE VENDE LOTE ZONA MERCED Referencias teléfono 363803 (24-27/132969)

CRESPO Y CIA TERRENO COTA COTA 300 mts2 Barrio Cervecero Ref. Plaza Sucre 1488 T. 363272.

CRESPO Y CIA. Terrenos Achumani 150 mts2. Ref. Plaza Sucre 1488 T. 363272.

VENDO DOS LOTES 300 M2 cada uno en Achumani, urbanización Los Rosales Ref Teléfono 378618 (26-29/R.V.).

INMOBILIADORA PARIS Ofrece terrenos en venta de 300 Mts.2 en El Alto. Ref. Edificio Paris Of. 15 Tel. 32-9748 (30-7/132151)

CENTRICO Terreno vendo: Ref. Comercio 1052 (23-27/132994)

INMOBILIADORA PARIS Ofrece terrenos en venta en el Alto Ref: Edificio Paris Of: 15 Tel: 32-9748. (12-20/132574).

TERRENO SE VENDE Urbanización La Colina zona Calacoto 500 metros. Tel. 363074 y 373701 (26-30/133614).

SE VENDE UN HERMOSO TERRENO 300 Mts. 2 en zona CHASQUIPAMPA Referencias teléfono 368419 (20-25/R)

EN VENTA Lotes de terrenos a grandes facilidades de pago en El Alto La Paz. Ref. Av. 20 de Octubre 2151. Edificio La Paz, Oficina 7, teléfono 320723, casilla 6915. (20-26/132883)

Negocios $

PRESTAMO DE DINERO NECESITO SOBRE PRIMERA HIPOTECA CAPITALISTAS NO PAGAN COMISION. 360688

PRESTO DINERO sobre joyas. Ref. Fono 375906 (26-30/133620).

PRESTAMOS DINERO sobre joyas, hipotecarias Comercial Morales 371569 Evaristo Valle 251 (26-27/133619).

CAPITALISTAS PRESTEN SU DINERO a personas garantizadas. Buenos intereses, También ofrecemos préstamos sobre joyas é hipotecas Ref. Fono 322202 (25-27/133588).

PRESTAMOS DINERO sobre casas, joyas, títulos en orden, distintas sumas. Igualmente necesitamos distintas cantidades para préstamos sobre primera hipoteca, joyas, garantía solvencia. Comercio 1036 Oficina 3 Teléfono 354793 (26-27/133616).

Teléfonos

PERMUTA TELEFONOS. PERMUTA TELEFONO LA PAZ POR TELEFONO COCHABAMBA Ref. La Paz Teléfono 363756. En Cochabamba teléfono 23097 (26-29/133626)

VENDO Teléfono zona San Pedro. Referencias 322240 (26-30/133608).

TELEFONO VENDO zona central Ref. Teléfono 321680 (26-28/133607).

Vehículos

VENDO BICICLETA Caloy Pasaje General Gonzales N° 535 Telefono 366623 (25-27/1333578).

COMPRA Y VENTA DE VEHICULOS EDIF. TOBIA 3er. PISO OF. 303 "EMIBOL" TELF. 360688.

OCASION Vendo dos planetarios nuevos para corona, para auto Peugeot 404, modelo 1965, llamar telefono Of. 355307 domicilio 330216. (11-25-R).

COLECTIVO INTERNACIONAL R-185 se vende urgente . Referencias Avenida Buenos Aires N° 1029 ó teléfono 320960 (24-91/R)

VENDO MOTO Suzuki 125 cilindradas Telefono 352801 (25-29/133568).

DE OCASION VENDO CAMIONETA Fiat-74 en buenas condiciones. Referencias teléfono 363026 (5/13/R.

AUTORADIOS VENDO CALLE TIQUINA 161 (25-31/132995).

URGENTE VENDO JEEP TOYOTA 22 Rdo. como nuevo $b. 280.000 Pichincha garaje 666 frente teléfono 320667 (Romero) (24-26/133559)

POR MOTIVO VIAJE vendo Brasilia modelo 76 papeles al dia $b. 135.000 Referencias teléfono 312308 (25-31/133589).

Animales

COTORRITOS AUTRALIANOS VENDE CASA "CHAMPION" (26-28/133624)

PEKINESES BLANCOS LINDOS REGALONES vende casa "CHAMPION" Saavedra 1541 (26-28/133624)

LOROS HABLADORES PAPAGAYOS vende casa de Regalones. Saavedra 1541 (26-28/133624)

POODLE MINIATURISIMOS bellos cachorros vende CASA CHAMPION Saavedra 1541 lado Skobol (26-28/133624)

ICOS - ECONOMICOS - ECONOMICOS - ECONOMICOS - ECO

PLOMERIA RAPISERVI Servicio completo con expertos plomeros, garantía y rapidez. Ref. Teléfono 369621 (23-27/133000)

IMPERMEABILIZACION de terrazas goteras en general materiales importados Telefono 329030 (25-4-Dic./133571).

CONSTRUCCIONES Hormigón armado viviendas, teléfono 372902. (25-26 Nov. 131760.)

RIELES CORTINAS Confección, instalación, arreglan persianas, teléfono 366631. (20-26/132878)

REPARAMOS Televisores color, blanco, y negro, betamax, equipos, estereofónicos, cuadrofónicos, amplificadores, tres en uno, cambio de ciclajes, toda marca, todo trabajo en su domicilio, un año de garantia, técnico especializado en el exterior, teléfono 367344-379639. (18-28/132841).

PINTOR Empapelados y Letreros, Teléfono 323778 (18-4/132834).

PLOMERO SE HACEN INSTALACIONES y reparaciones teléfono 354306 (24-29/132562)

REPARAMOS REFRIGERADORES COCINAS GAS eléctricas teléfono 365064 (20-26/ 132894)

ELECTRICISTA MECANOGRAFO ofrecemos servicios instalaciones reparaciones llamar fonos. 322148 - 357577 (22-28/132980)

PLANOS DE CONSTRUCCION aprobados por Alcaldia teléfono 300469 (24-31/132563)

TV SERVICE TV. COLOR negro blanco, Zenith, Colorado, Philips, Hitachi, Nec, Admiral, Reparamos equipos, estereos, cuadrafónicos, 3 en 1 y otros Betamax servicio a DOMICILIO CON GARANTIA teléfono 361123 (31-30 Nov./132153)

ELECTRICISTA TODA HORA instalaciones reparaciones cocina teléfono 312026 (22-26/132983)

REPARACION TRASMISORES televisores, color. Betamax, cuadrafónicos amplificadores alta fidelidad. Ex técnico Philips atención domicilio teléfono 369182 (15-30/132680)

ALBAÑIL PINTOR Teléfono 370844 (22-1/132971)

CONSTRUCCIONES SE EFECTUAN de viviendas económicas y en hormigon armado en cualquier tipo teléfono 300469 (24-31/132563)

TV. SERVICE TV. COLOR NEGRO BLANCO. Zenith, Admiral, Sony Hitachi, EQUIPOS STEREOFONICOS 3 en 1 Betamax. Otros cambio de ciclaje cualquier marca reparamos servicio DOMICILIO con garantia (no confunda con similares). Ref. Teléfono 361123 (31-30 Niv./132153)

Ofertas especiales

QUEMADORES A GAS LICUADO OFRECEMOS QUEMADORES A GAS PARA INDUSTRIA CON VENTILADORA INCORPORADA, CUALQUIER CAPACIDAD CONSULTE ASPA CONSTRUCTORA TELEFONOS 354832-341411 (26-1º/133618)

REGULADORES PARA GAS ENVASADO INDUSTRIA ARGENTINA, MANGUERA DE PRESION. LLAVES PARA GAS, ETC. INSTALACIONES MANTENIMIENTOS "ASPA" CONSTRUCTORA CASILLA 1714 -TELEF. 341411-354832 (26-1º/133618)

CALEFONES A GAS CALEFONES DE 12 LITROS POR MINUTO, CON BOTONERAS Y PILOTO DE LLAMA INCORPORADA CON REGULADOR. ASPA EMPRESA CONSTRUCTORA GALERIA LUZ 3º. TELEFONOS 354832-341411 (26-1º/133618)

CALDERAS A VAPOR OFRECEMOS CALDERA A VAPOR CUALQUIER CAPACIDAD PARA ALTA O BAJA PRESION AUTOMATICAS. ASPA CONSTRUCTORA CASILLA 1714 TEL. 354832 (26-1º/133618)

ACCESORIOS PARA CALDERAS O QUEMADORES OFRECEMOS CUALQUIER ACCESORIO PARA CALDERA O QUEMADORES A GAS LICUADO O DIESEL OIL . ASPA EMPRESA CONSTRUCTORA GALERIA LUZ 3º CASILLA 1714 TELEFONOS 354832-341411 (26-1º/133618)

ASPA EMPRESA CONSTRUCTORA OFRECEMOS INSTALACIONES DE CALEFACCION CENTRAL, AGUA CALIENTE, VAPOR. INSTALACIONES DE EQUIPOS CON QUEMADORES A GAS LICUADO CONSULTE TELEFONOS 354832-341411-CASILLA 1714 LA PAZ. (26-1º/133618)

LIQUIDO al costo ollas chilenas baratísimas Obispo Cárdenas 1471 lado Libertador (26-27/133599).

OCASION ALFOMBRAS Alemanas vendo 353947 (12-26/132500).

Orquestas

GRUPO ORQUESTAL Bicolor Telefono 352801 (25-14-Dic./133568).

JUVENIL SANTANERA TELEFONO 351308 (7-7 DIC./132259).

JUVENIL "SANTANERA" Teléfono 351308. (7-7 Dic. /132259)

DISCOTECA MOVIL UNLIMITED LIGHT AND SOUND, el sistema ilimitado de luz y sonido Teléfono 310190 (26-1º/133623).

ORQUESTA "Sol Tropical", teléfono 365374 (6-8 Dic/132387).

LOS ONIX conjunto electrónico Tel. 371087-365996 (13-27/132586)

CARLOS ROJAS ORGANISTA Teléfono 364206 (10-30 Nov./131488).

ORQUESTA FICO Mariaca Fono 364041 (29-26/Nov. 131909).

ORQUESTA Electrónica Bicolor Telefonos 352801 (25-14-Dic./133568).

ORQUESTA "BICOLOR" Teléfono 352801. (8-28/132432)

"COSMOS" Conjunto orquestal, teléfono 364374. (5-6 Dic./132363).

MALVA Conjunto orquestal, teléfono 366769 (9-10 Dic./ 132456) .

ORQUESTA STAR 5 (Teléfono 353220 (18-4/132827).

ORQUESTA "JAZZ AZUL" Av. Saavedra 1144, teléfono 326805 (18-27/132825).

ORQUESTA "MACONDO" TELEFONO 786103 (20-22 DIC /132892)

ORQUESTA "Los Tropicales", Luis Callejo (18-20 Dic. /132819).

Instrumentos Musicales

PRODUCCIONES C.M. Ofrece guitarras, sintetizadores, micrófonos, congas, amplificadores para guitarra, bajo, voces. Evaristo Valle 150 Of. 1 interior. (21-27/132951)

VENDO PIANO Hans Kindt 837 Miraflores (18-28/132832).

VENDO Organo Yamaha Teléfono 371087 (13-1 27/132586)

Ropas

LIQUIDO ropa usada, para niñas y jóvenes Aspjazu 739 altos (26-30/133611).

TARIJA

VENTA DE LOTE EN TARIJA 242 metros al contado. Referencias al Teléfono 2375 ó 2123 (TARIJA) (26-29/133625).

EN TARIJA Vendo hermosa propiedad de 5 hectáreas, zona San Luis, 5 kilómetros distancia, ciudad, con viñedo y frutales en producción, con luz, agua permanente, acepto sociedad,. Ref. Gran Hotel, pieza 22, teléfono 323738, en Tarija calle Sucre 725, teléfono 3784. (21-28/132873)

COCHABAMBA

EN COCHABAMBA POR VIAJE CASA EN VENTA consta de dos amplios departamentos sótano dependencias para servicio, garaje, etc. etc. S/700 M2. ubicada a una cuadra Av. Heroinas S. Aurelio Melean esquina Colombia. Ref. teléfono 24176 (24-31/131978)

VENDO LOTE DE 300 metros en el Alto "URBANIZACION HUAYNA POTOSI" con papeles al dia llamar al teléfono 355662 (7-30/R).

VENDO En Cochabamba camionetas L-350, volquetas Dodge, volquetas Inter 6 Linea R185, motores Inter 8 en V, cabinas, tolvas, motoniveladoras, tractor, f-500, teléfono 25864. (21-30/132896)

EN COCHABAMBA CALLAPOS maderas, grilletes, grandes cantidades, vendemos, por mayor y menor. Pedidos "EMABOL" teléfono 40045 Domicilio, y 41551. Oficina (7-10/DIC/132418)

EN COCHABAMBA Vendo casa a medio construir en la Av. Blanco Galindo, 827 m2. Ref: España 0272. Teléfono 22858. (22-26/131975).

EN COCHABAMBA Anticrético o alquiler, un departamento amplio, planta alta, apto para oficinas o instituciones o similar. Ref: España 0272, teléfono 22858. (22-26/131975)

EN COCHABAMBA Compro terreno zona El Castillo camino Sacaba Teléfono 790507 (25-26/133583).

EN COCHABAMBA Vendo embotelladora "Auto Apeed 16 , asesoramiento técnico, fórmulas fabricación gratuitas; opción entrega actual local funcionamiento, mínimo alquiler, San Martín 6225 esquina Sucre, Oficina 3, teléfono 26995 Cochabamba (22-26/131975)

EN COCHABAMBA VENDO TERRENO 3.000.- metros cuadrados en Sarco. Av. América oeste. Referencias M.I. Pardo 0-0753 Jaihuayco (11-25 Nov/131963).

EN COCHABAMBA POR VIAJE VENDO casa sobre 1.000 Mts2 ubicada en el Km 3 a Quillacollo. Villa Antofagasta . Referencias teléfonos 41104 de horas 8 a 15 p.m. 21902 de horas 19 a 22 COCHABAMBA (25-30/133594).

SANTA CRUZ

EN SANTA CRUZ Alquilo moderna residencia amplia por estrenar apta para Sede Social, Av. Banzer, Teléfono La Paz, 351548 Independencia 184 en Santa Cruz. (23-26/133556)

EN SANTA CRUZ VENDO de 100 a 500 has. de TERRENO aptos para cultivos, café, arroz, pastos y otros agua potable, buen camino ubicado a 90 km. al norestes de esta ciudad $b. 1.000.– la hectárea Referencias teléfono 27331 ó casilla Nº 3099 (15-26/129604).

EN SANTA CRUZ en venta a escasos Kms. de la ciudad con 17.500 M2 papeles en orden apto para hotel, balneario, fábricas, Km 4 sobre carretera a Cochabamba. Ref. Teléfono 28215 (26-1-Dic/129638).

AGROFORESTAL BOLIVIANA LTDA. Calle Sara esquina Buenos Aires Teléfonos 41016 26425 21806 Vende una hectárea sobre cuarto anillo zona Nor Oeste 10 hectáreas a dos km carretera a Cochabamba sobre camino a Camiri (21-22 DIC/129625)

SANTA CRUZ Compro lote cocinas Hércules chilenas escribir casilla 3022 (26-27/133599)

EN SANTA CRUZ casa en venta lado mercado ,Las Ramadas. Calle Amboró Nº 15 tratar Avenida Muñecas Nº 333 La Paz (25-31/133592).

EN SANTA CRUZ Se vende 3 hras. de terreno sobre carretera a Viru Viru, km. seis y medio. Ref. Teléfono 23702. (21-26/129613)

SANTA CRUZ Chijchi Kolla reconstituyente vitalizador del hombre extraido de la naturaleza, restaurador sexual. Farmacias: Cañoto, "Popular". (8-28/132428)

EN SANTA CRUZ Sr. Maderero, se vende sierra cinta en toda medida y auto Alfa Romero, Teléfono 28638 (8.i Dic./129598).

EN SANTA CRUZ NECESITO FARMACEUTICA Dirigirse al teléfono 31765 casilla 2246 Santa Cruz (21-27/129630)

EN SANTA CRUZ, vendo 5 y media hectáreas Km 6 carretera a cochabamba planos visados por plan regulador Telefono 48002 (25-4 Dic/1329635).

SANTA CRUZ Casa en venta, consta de 6 dormitorios, cocinas, dos baños, 2 plezas a la calle, frente a transito, 1 cuadra de la terminal Rf. Telefono 36769 (25-28 /129637).

AGROFORESTAL BOLIVIANA LTDA. Calle Sara esquina Buenos Aires teléfono 41016-26425-21806 vende lotes sobre cuarto anillo Circunvalación U.V. 91 con planos aprobados 4 hectáreas carretera al norte km. 10 lado este (21-22 DIC/129625)

VENDO En Santa Cruz casa detrás aeropuerto 4 anillo $b. 70.000.– máquina de tejer nueva marca Singer $b. 6.000.- dobladora de planchas de 1.50. Ref. Av. Grigotá 668, teléfono 31879. (21-30/132896)

POTOSI

EN TUPIZA SE VENDE CASA situada en la calle Chorolque Nº 141. Más referencias llamar al teléfono 359012 (19-30/R).

ORURO

ORURO CHIJCHI KOLLA el verdadero reconstituyente vitalizador de los Incas y eficaz restaurador sexual. Farmacias Nelson y San Agustin (26-13 Dic/132857).

ORURO VENDO Negocio, juegos electrónicos (similar juegos Monte Carlo) Ref. Telefono 55497 (25-30/133572).

Historietas

JUSTO Y FRANCO

Encantos

Records Mundiales

EL LENGUAJE DE MÁS VOCALES ES EL SEDANG, QUE SE HABLA EN VIETNAM CENTRAL Y TIENE 55 SONIDOS VOCALES DISTINGUIBLES. EN CAMBIO, LOS DE MENOS VOCALES SON LOS CAUCÁSICOS Y KABARDIAN, CON 2 VOCALES NADA MÁS.

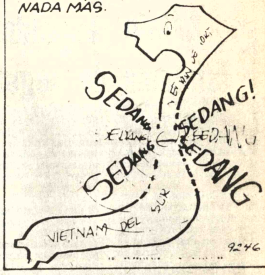

EL DETALLE QUE FALTABA

DON FULGENCIO

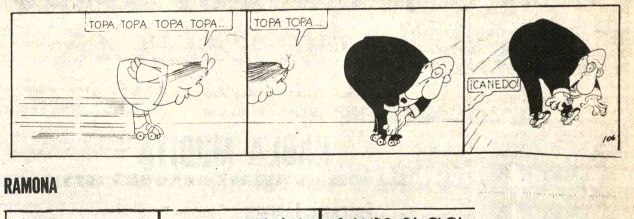

RAMONA

DOÑA TREMEBUNDA

Dr. MERENGUE

GRACIELITA

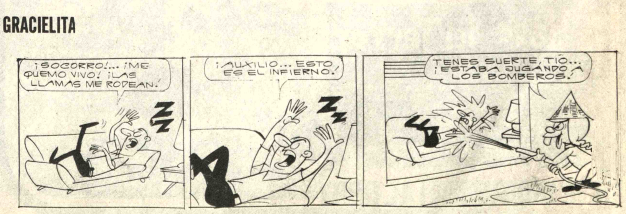

Juan Pablo II, consternado por...

(Viene de la página 1)

Improvisando, el Papa habló a los presentes, ante las ruinas de la escuela, de la solidaridad de la Iglesia con quienes sufren : "El dolor - dijo - santifica y hermana a los hombres, y la muerte nos acerca a la muerte de Cristo, a la cual sigue la resurrección."

"No he venido aquí - añadió el Papa - por curiosidad, sino para manifestaros la solidaridad de vuestro hermano y pastor, una solidaridad humana y cristiana".

La voz del Pontífice vibraba, y su emoción se repercutía incluso en errores de pronunciación de sus palabras improvisadas en italiano.

Al párroco de la vecina localidad de Ricigliano, que le pedía su intervención ante las autoridades civiles para conseguir ayuda, el Papa contestó que no podía visitar el personalmente todos los lugares damnificados, pero que su presencia estaba destinada a todos.

"Alguien me dice - agregó - que aquí ya no se puede rezar, pero os digo que vuestra oración es vuestro terrible sufrimiento, que está presente ante el Señor, son vuestras víctimas, sobre todo los jóvenes, tantos niños y tantos ancianos".

El Papa terminó rezando el "Padre Nuestro" con todos los presentes, antes de impartir la absolución a los muertos y la bendición apostólica a los supervivientes.

Antes de irse a Balvano, el Papa quiso ir hasta las ruinas de la Iglesia, pero los carabineros se lo impidieron alegando que había peligro de nuevos derrumbamientos como consecuencia de las sacudidas que siguieron produciéndose hoy, y el Papa se despidió de todos abrazando otra vez al Párroco, a quien dejó su rosario, y a varios niños.

La última etapa del Papa fue la de Avellino, no prevista, donde visitó las tiendas de campaña instalgdas por el Ejército para sustituir el hospital local, evacuado ante el inminente peligro de su derrumbamiento.

En medio de escenas de intensa emoción, apretado por los heridos menos afectados y otros supervivientes de la ciudad el Papa solo pudo rezar un "Padre Nuestro" antes de bendecir a todos los presentes y volver al helicóptero que lo llevaría a Nápoles.

El Pontífice, quien había salido del Vaticano a las 10.45, hora (9,45 GMT) llegó al aeropuerto militar de Nápoles a las cinco de la tarde (16.00 GMT).

Su avión aterrizó en el aeropuerto romano de Ciampino algo más de una hora después, y regresó al Vaticano, en helicóptero , a las 18.20 horas (17.20 GMT).

Chile dice que está conforme...

(Viene de la página 1)

Se preguntó al Canciller si existían condiciones de Chile para el restablecimiento de las relaciones diplomáticas, rotas desde marzo de 1978.

"No lo condicionamos y no aceptamos condicionamientos de ninguna naturaleza. Así es que vamos a restablecer relaciones con BOLIVIA cuando ellos lo propongan y lo estudiemos en forma libre y soberana" respondió Rojas.

A una pregunta de si la inestabilidad política boliviana constituía un entorpecimiento para un diálogo entre ambos países, respondió que desconocía la situación interna de BOLIVIA, y que sabía de ella sólo por lo informado por la prensa.

Pero añadió que resulta evidente que "existiendo un gobierno estable, como se dice, se puede reanudar cualquier diálogo con ese país".

Enviado de ONU informará sobre...

(Viene de la página 1)

Señaló que simplemente ha postergado otras etapas que se habían previsto y que , incluían la posibilidad de que efectuara varios viajes entre Teheran y Bagdad, actuando como intermediario para sentar las bases para una mediación.

Sobre todo conversarán extensamente hoy Kurt Waldheim y Olof Palme, el Secretario General y su enviado especial.

No se espera decisión alguna sobre la forma de proceder en el futuro, hasta que Waldheim informe al Consejo de Seguridad, y los 15 miembros de este organismo discutan en busca de acuerdo sobre si la misión Palme ofrece aún promesa, o deben explorarse otras posibles salidas.

Se busca una fórmula que...

(Viene de la página 1)

Las fuentes que informaron las negociaciones que se efectúan en secreto dijeron que Chile, Paraguay, y Uruguay, se inclinaban por la posición argentina.

Las fuentes dijeron que el Perú, México, Nicaragua y Barbados se inclinaban por el texto de transacción.

Los venezolanos mantendrían empero una posición más cercana a la de Estados Unidos, y según las fuentes habrían dicho que "preferimos que desaparezca la OEA si no se pueden defender los derechos humanos".

La posición del Brasil, Haití, Costa Rica y El Salvador, que completan el grupo de los 12 compromisarios, no era clara.

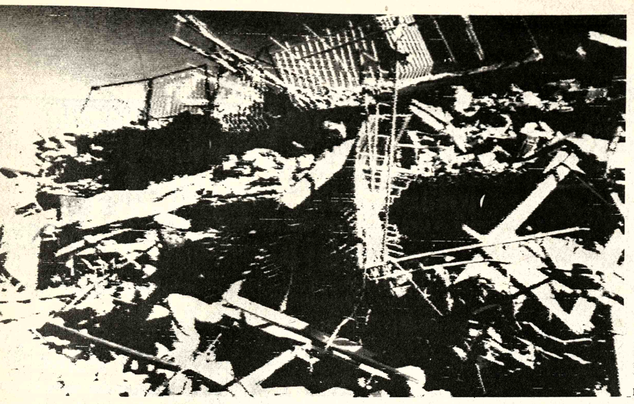

ESCOMBROS.- Saint Angelo dei Lombardi, Italia, 25 (AP)-- Un hombre aparece sentado sobre las ruinas de lo que fue su hogar en este poblado al sur de Italia, uno de los más afectados por el devastador terremoto que se produjo la noche del domingo pasado, y que causó millares de víctimas en una amplia región del sur del país (Radiofoto AP)

Reunión de la OEA

Sólido respaldo a proyecto para crear sistema de seguridad económica colectiva

WASHINGTON, 25 (AP).- La idea de crear un sistema de seguridad económica colectiva, encontró sólido respaldo hoy en el seno de la Asamblea General de la OEA.

La Comisión de Asuntos Económicos de la Asamblea aprobó hoy por consenso un proyecto de resolución que promueve el estudio de la "carta de seguridad económica colectiva", propuesta por Colombia.

La iniciativa colombiana, que según fuentes diplomáticas tropezó con la inicial reserva estadounidense, aboga por el establecimiento de mecanismos regionales capaces de asegurar precios de los productos y garantizar el abastecimiento de energéticos y alimentos para las naciones americanas.

La idea, aún en etapa embrionaria, será punto focal de la Asamblea General de la OEA, que deberá analizar el tema de "cooperación para el desarrollo", el próximo año en Montevideo.

La iniciativa colombiana fue propuesta formalmente a la Asamblea por el Canciller Diego Uribe Vargas ante lo que calificó de "la urgente necesidad de contar con una serie de principios que garanticen la cooperación armónica de la región".

La aprobación del proyecto por la Comisión lo torna de hecho en una medida de la Asamblea, ya que el plenario que debe formalizarlo está formado por los mismos países que integran el grupo de estudio.

El embajador colombiano ante la OEA, Carlos Bernal, dijo que la decisión adoptada hoy "construye un paso trascendental para la agenda de cooperación".

Los organismos subsidiarios de la OEA recibirán el encargo de estudiar los alcances de la iniciativa colombiana y elaborarán una serie de proyectos para consideración de la reunión ministerial extraordinaria, se informó.

En su parte considerativa, la resolución señala "los apremiantes problemas más económicos y sociales del presente a que se ven confrontados los Estados miembros de la OEA" y las "preocupantes perspectivas futuras".

Esos factores, dice, "hacen imperativo que los tradicionales principios de solidaridad y cooperación interamericana sean reforzados para augurar los beneficios del desarrollo integral" del hemisferio.

MEDIACION

WASHINGTON, 25 (LATIN).- Perú y México asumieron hoy el último esfuerzo de mediación entre las posiciones antagónicas de los Estados Unidos y Argentina en torno a los derechos humanos en el seno de la OEA.

La gestión de acercamiento fue encomendada a esos países antes de interrumpirse nuevamente los trabajos de un comité de catroce delegaciones, que desde ayer procura limar los puntos de fricción.

Bolivia se retiro de la...

(Viene de la página 1)

El pedido para que la Asamblea reiterara este sentir fue hecho por Ecuador, Panamá, Estados Unidos, y Nicaragua.

La cuestión estaba en debate desde anoche pero los delegados pusieron fin a los agotadores argumentos procedimentales para votar sobre la cuestión de fondo.

Quiroga sostenía que el proyecto de resolución que se había puesto en discusión no había sido presentado dentro del plazo reglamentario.

Los otros países alegaron que es costumbre de las Asambleas aceptar iniciativas que surjan del mismo debate, y recordaron que eso era lo que iba a pasar más adelante, con la resolución sobre los derechos humanos que está aun siendo negociada.

EMBAJADA DE ESPAÑA

CINEMATECA BOLIVIANA

UNICAMENTE HOY

HABLA MUDITA

(MANUEL GUTIERREZ ARAGON - 1973)

Entrada Libre

Matinée (15.30) Tanda (19 Hs.)

Pichincha esq. Indaburo

cine ★ t.v. ★ cine ★ t.v. ★ cine ★ t.v. ★ cine

MONJE CAMPERO Tel. 323333

Matinée Hs. 3,30 Tanda Hs 7,00 EL FRANCOTIRADOR (mayores de 18 años) Noche suspendida.

16 DE JULIO Tel. 377099

Matinée Hs. 15,30 LA ROSA Tanda Hs. 19.00 Cine Club Luminaria LA ROSA (mayores de 18 años)

6 DE AGOSTO Tel. 323829

Matinée Hs. 15,30 Tanda Hs. 18,45 UN PUENTE DEMASIADO LEJOS (mayores de 14 años) Actualidades Mundiales Noche suspendida.

UNIVERSO Tel. 342660

Matinée Hs. 15,30 Tanda Hs. 19,00 EL IMPERIO CONTRA ATACA (todo público) y El Mundo al Instante.

PARIS Tel. 29704

Matinée Hs. 15,30 Tanda Hs. 18,30 y Noche Hs. 20,30

Matinée Hs. 15,30 UN QUIJOTE SIN MANCHA Tanda Hs. 18,30 y Noche Hs. 20,30 10 LA MUJER PERFECTA (mayores 18 años) y El Mundo al Instante.

MONUMENTAL ROBY Tel. 362135

Matinée Hs. 15,30 Tanda Hs. 18,30 y Noche Hs. 20,30 EL PUÑO DE LA SERPIENTE (todo público) y El Mundo al Instante

ESMERALDA Tel. 352454

Matinée y Tanda EJECUTORES DE SHAOLIN y DEL INFIERNO A LA VICTORIA

MURILLO Tel. 352647

Matinée EL ANIMAL y HEROES DE MESA VERDE (todo público) Tanda (mayores de 18 años) MI QUERIDO ALFIE y EL ANIMAL (mayores 18 años)

ROXY

Matinée y Tanda CACTUS JACK EL VILLANO y ALAS DE NOCHE

FANOLA

Matinée y Tanda NOSFERATU y LOS ULTIMOS HOMBRES RUDOS

SCALA Tel. 323535

Matinée Hs. 15 y 30 Tanda Hs. 18 y 30 y Noche Hs. 20 y 30 MI BELLA MADRASTRA (mayores 21 años) y El Espejo de Alemania

CINEMATECA BOLIVIANA Tel. 325346

Matinée Hs. 15,30 Tanda Hs. 19,00 HABLA MUDITA de M.G. Aragón.

TESLA Tel. 353803

Matinée Hs. 15,30 Tanda Hs. 19,00 APOCALIPSIS YA (prohibida menores de 21 años) y El Espejo de Alemania

AVENIDA Tel. 325409

Matinée Hs. 3,30 Tanda Hs. 6,30 y Noche Hs. 8,15 CHISPIRITO EN EL CHANFLE (todo público)

MEXICO Tel. 351205

Matinée, Tanda y Noche EL CHAVO DEL OCHO EN EL CHANFLE

PACAJES Tel. 810499

Tanda CABOBLANCO y EL GENDARME Y LOS EXTRA TERRESTRES

VARIEDADES Tel. 324071

Matinée LA CRUZ DE HIERRO y EL MUNDO ESTA LOCO, LOCO, LOCO Tanda DISCOTECA CLUB PRIVADO y AL SORDO CIELO (mayores 21 años)

NOBEL Tel. 357387

Matinée Hs. 14 y 30 y Tanda Hs. 18 y 30 UNA FUERZA DE UNO y EL ESTAFADOR

MADRID Tel. 35174

Matinée y Tanda LOS AMANTES FRIOS y EL TAHUR

IMPERIO Tel. 340451

Matinée y Tanda ESCLAVOS y MITCHEL

BUSCH

Matinée y Tanda GREESE BRILLANTINA y PASAJEROS EN TRANSITO Noche EL ULTIMO HOMBRE ADIOS y El Mundo al Instante (mayores 21 años)

LUX

Matinée y Tanda EL PEQUEÑO DRAGON BRUCE LEE y EL ULTIMO MUNDO DEL CANIBAL

PRINCESA Tel. 353925

Matinée Hs. 15 y 30 Tanda Hs. 18 y 30 y Noche Hs. 20 y 30 EMANUELLE NEGRA (mayores 21 años) y Espejo de Alemania.

MIRAFLORES Tel. 353842

Matinée Hs. 15 y 30 Tanda Hs. 19.- INFIERNO EN LA TORRE (todo público)

CENTER Tel. 322026

Matinée Hs. 14 y 45 CALIFORNIA ADIOS y LA FURIA DEL DRAGON Tanda Hs. 18 y 30 CALIFORNIA ADIOS e HISTORIA DE UN AMOR PROHIBIDO

COCHABAMBA

CAPITOL Tel. 21804

Matinée y Tanda LOS CAÑONES DE NAVARONE

COCHABAMBA Tel. 24219

Matinée EL GENDARME DE SAINT TROPEZ y ROLLER BOOGER Tanda y Noche LA DAMA DEL AUTOBUS

VICTOR Tel. 23501

Matinée LOS SUPERMANES DE LA GALAXIA y LA GRAN NOCHE DE RINGO Tanda y Noche OPERACION SEXO

AVAROA Tel. 21285

Matinée y Tanda BRINDIS POR EL PELIGRO

BUSTILLO Tel. 21203

Matinée y Tanda BILLY BOY

SANTA CRUZ

LA CASA DE LA CULTURA

Vermuth Hs. 16,30 HERMANO SOL, HERMANA LUNA Noche 20.15 RECITAL DE LA CORAL NOVA DE LA PAZ

PALACE

Continuado Hs. 15.00, 17.00, 19.00 y 21.00 AUTOSECUESTRADORES

FLORIDA

Vermuth Hs. 16,30 HANK EL CABALLO SALVAJE Noche Hs. 19,30 HANK EL CABALLO SALVAJE y TRINITY Y SUS DOS COMPINCHES

CITY HALL

Vermuth Hs. 16,30 POR MIS DERECHOS Noche Hs. 19,00 POR MIS DERECHOS y LAS AVENTURAS DEL POSEIDON

MARTINEZ

Vermuth Hs. 16,30 Tanda Hs. 19,00 y Noche 21,00 LAS AVENTURAS DE L... UNA NOCHES.

SANTA CRUZ

Vermuth Hs. 1... LLAMAN ALELUYA... 19.00 ME LLAMAN ... y AEROMOZAS SE...

AUTOCINE

Hs. 19,30 y 21,15 EL... DE LOS SUPLICIOS

CAMBAO

Vermuth Hs. 16,00 y ... 19,30 MANDIBULAS y ... ME LLAMAN EL MAG...

RENE MORENO

Vermuth Hs. 15,30 EL ... CENARIO DE LA MAFI... AFRICA EN LLAMAS ... Hs. 19,30 AFRICA EN LLA... y EL MERCENARIO DE... MAFIA

24 DE SEPTIEMBRE

Vermuth FRENESI MUS... (BRILLANTINA ROK) y NIÑOS DEL BRASIL Noch... 19,20 FRENESI MUS... (BRILLANTINA ROK... SANGRE PARA DRACU...

METROPOLITANO

Vermuth Hs. 16,00 y Noch... 19,30 VUELO DE CAMPE... y ME LLAMAN DRAGO...

GRAN GRIGOTA

Continuado desde las ... MANAOS

GRAN CACIQUE

Continuado desde las 15,... TRITURADOR y VEND...

MUSICA CULTA EN CRISTAL

Hs. 22.00.- F.M.

- Danzas concertantes Stravinsky
- Sinfonía N°. 2, opus 61 Schumann

Lufthansa
Líneas Aéreas Alemanas

ASOCIACION DE DAMAS VALLEGRANDINAS

PRESENTA

GRAN PREMIER DE GALA DE LA PELICUL...

TESS

LA OBRA MAESTRA DEL CINE CONTEMPORANEO EN LA ... GRAN PELICULA DE UN GRAN DIRECTO...

INCOFISA 1980

Un Film de ROMAN POLANSKI dedicado a SHARON TATE

Tess

con NASTASSIA KINSKI
PETER FIRTH • LEIGH LAWSON

astro

Asi es esta Gran Película

CLARIN "Roman Polanski alumbro una obra maestra, gesta... pasion."
LA NACION "Un film de gran belleza, muy rico en contenidos ... delicioso... francamente excepcional."
GENTE "...una magia a la que es dificil sustraerse. CONSEJ... amor deslumbrante."
LA OPINION "Una gran pelicula romantica. Obra de madurez de un ... nativo y audaz... verdaderamente deslumbrante."
CONVICCION "Formidable... un diamante que deslumbra... un fresc..."
SALIMOS "Un film de notable relevancia estetica."
LA PRENSA "Una hermosa historia de amor... s... enorme sensibilidad ... sorprendente belleza nos recuerda "Lo que el Viento s..."
EL CRONISTA COMERCIAL "Una autentica joya, una de esas maravillas que el cine ... muy asiduamente... Una legitima obra de arte."
LA RAZON "Polanski ha logrado una obra de estupenda belleza y d... desarrollo."

CINE 16 DE JULIO

CINE TEATRO 16 DE JULIO

Jueves 27 de noviembre de 1980

Hrs. 18.30 (Canje de tickets en boleterías)
Los fondos a recaudarse servirán para fines benéficos de la institución auspiciadora.

El espacio nunca fue conquistado hasta que lo hizo JAMES BOND, el Agente Secreto 007 en la más temeraria de sus misiones!

ROGER MOORE como JAMES BOND 007

MOONRAKER ...MISIÓN ESPACIAL

Lois Chiles Michael Lonsdale Richard Kiel Corinne Clery
Albert R. Broccoli Lewis Gilbert United Artists A Transamerica Company
Todo Público TECHNICOLOR

Mañana Estreno

Simultaneo a Nivel Nacional

cine 6 de Agosto ★★ CINE UNIVERSO

CINE ASTOR en Cochabamba - CINE SANTA CRUZ en Santa Cruz.

HORARIO ESPECIAL POR LARGO METRAJE SOLO DOS FUNCIONES DIARIAS Matinée Hs. 15:30 (3.30 p.m.) Tanda Hs. 19:00 (7.00 p.m.) Noche suspendida

Satánicamente real..

Este es un barco nazi fantasma que transporta la muerte...su combustible es algo que da vida al hombre!!

La Nave del Terror

SANDY HOWARD and HAROLD GREENBERG present
GEORGE KENNEDY RICHARD CRENNA NICK MANCUSO SALLY ANN HOWES
DEATHSHIP KATE REID VICTORIA BURGOYNE
JENNIFER McKINNEY DANNY HIGHAM and SAUL RUBINEK
Directed by ALVIN RAKOFF ASTRAL BELLEVUE PATHE/BLOODSTAR (UK)
AVCO EMBASSY PICTURES Release

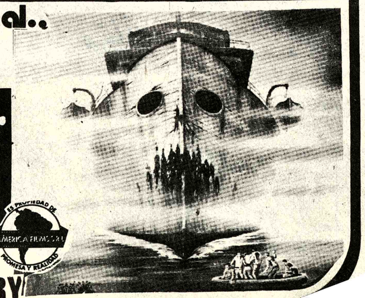

ES PROPIEDAD DE AMERICA FILMS S.R.L. PROMESA Y REALIDAD

Mañana Escalofriante Estreno

CINE MONUMENTAL ROBY

Mañana CINE PARIS

EL TRIUNFO DEL AMOR SOBRE LAS FUERZAS DE LA NATURALEZA.

DINO DE LAURENTIIS PRESENTA
JASON ROBARDS • MIA FARROW • MAX VON SYDOW

HURACAN

ES PROPIEDAD DE AMERICA FILMS S.R.L. PROMESA Y REALIDAD

La épica aventura de amor y romance!

14 años

CINE TEATRO MONJE CAMPERO

TERCERA SEMANA DE ROTUNDO EXITO

¡LA MAS IMPORTANTE PELICULA DE TODOS LOS TIEMPOS!
...una dramática historia de coraje e incontenibles emociones!

GANADORA DE 5 "OSCAR"
MEJOR PELICULA MEJOR DIRECCION MEJOR SONIDO MEJOR MONTAJE

UN FILM DE MICHAEL CIMINO

ROBERT DE NI...

EL ...

FUTBOL NORTEAMERICANO.- El jugador del Washington Diplomats, Juan José Lozano, arremete frente al arquero de la selección nacional japonesa, durante el partido que jugaron en Tokio y que terminó empatado 1 a 1 (RADIOFOTO DE AP).

Seleccionado argentino jugará hoy en Mendoza

BUENOS AIRES, 25 (EFE)- El seleccionado argentino de fútbol jugará mañana miércoles un partido amistoso ante un combinado de la Liga Rafaelina, en Mendoza, como preparación para la "Copa de Oro" que se disputará en Montevideo (Uruguay) a partir del próximo 30 de diciembre.

El entrenador César Luis Menotti citó a nuevos jugadores y dejó de lado a algunos antiguos integrantes de la selección para el partido en Mendoza aunque todavía no presentó la lista definitiva de los futbolistas que se concentrarán a partir del sábado próximo en el balneario de Mar del Plata, y que serán los que en definitiva jugarán en la "Copa de Oro".

El plantel que viajó hoy a Mendoza está integrado por Neri Pumpido y Héctor Baley (porteros) Jorge Olguín, José Van Tuyne, Luis Galván, Daniel Passarella, Alberto Tarantini y Victorio Ocaño, (defensas) Juan Barbas, Américo Gallego, Diego Maradona, Daniel Valencia y Carlos Fren (volantes) y Leopoldo Luque, Alejandro Debole, Jorge Secchi y Ramón Díaz (delanteros).

Las ausencias más notorias son las del juvenil delantero de River Plate, Carlos Tapia, Patricio Hernández, de Estudiantes de La Plata, y Santiago Santamaría del Newll's Old Boys.

El portero Ubaldo Fillol, no viajó porque su madre fue intervenida quirúrgicamente, y Menotti citó a Pumpido.

El entrenador convocó a los juveniles Debole, extremo del Ferrocarril Oeste, y Secchi delantero del Boca Juniors, pero se estima que es parte de la política de Menotti de "foguear" a los más jóvenes con los jugadores veteranos en estos partidos y que no estarán en la lista de los que viajen a Montevideo.

Mientras tanto se espera aquí que a partir del próximo 20 de diciembre llegaran a Buenos Aires, Osvaldo Ardiles, Mario Kempes y Daniel Bertoni, jugadores argentinos que actualmente militan en Europa y que Menotti convocó para que defiendan la casa blanquiceleste en la "Copa de Oro".

Blooming y el campeón Wilsterman en cotejo amistoso en Santa Cruz

SANTA CRUZ, 25 (PRESENCIA)-- El campeón nacional Wilsterman hará el estreno de su título este miércoles en el Estadio Tahuichi Aguilera, al enfrentar a Blooming en partido amistoso que comenzará a las 20.30 horas. Como es lógico suponer existe interés por ver en acción a los "aviadores" que en sus diferentes actuaciones en el escenario oriental resultaron invictos en el torneo liguero.

La delegación cochabambina arribará en horas de la mañana y vendrá con todo su plantel titular, de acuerdo a lo informado por el estratega Raúl Pino, quien viene confiado en que su equipo cumpla una excelente actuación y llevarse nuevamente otra victoria.

Por su parte la gente de Blooming aguarda con creciente expectativa esta confrontación ya que según la prensa cruceña ha calificado este partido "como la gran revancha" del que jugaron hace pocos días en el Félix Capriles, donde los "celestes" vencieron por dos a cero.

Durante el día martes la demanda de entradas ha sido notable, por lo que se estima que la concurrencia podrá sobrepasar los 10.000 espectadores. La gente espera ver un buen espectáculo, acorde con las últimas actuaciones de ambos equipos, ya que Blooming ha entusiasmado a sus parciales con un juego vistoso y positivo, por lo que el equipo "aviador" tendrá que extremar sus recursos para salir airoso de este cotejo amistoso.

Latinoamericano de Billar, comienza el sábado en Chile

SANTIAGO DE CHILE, 25 NOV. (EFE).- - Con la participación de 11 países latinoamericanos, el próximo sábado se iniciará en Santiago de Chile el cuarto campeonato latinoamericano de billar a tres bandas.

Los dirigentes de la Asociación Chilena, desmintieron hoy una información dada a conocer en Argentina sobre una posible postergación del evento.

Para hoy se confirmó la llegada de la delegación uruguaya integrada por el campeón Jorge Costa y Nelson Garín.

También se espera hoy la llegada de la delegación boliviana, encabezada por su Presidente y primer Vicepresidente a la vez de la Confederación Sudamericana, Humberto Vargas Cámara.

Argentina anunció su llegada para mañana jueves, mientras que Costa Rica y Perú lo harán el próximo viernes.

Para el próximo viernes confirmó también su llegada el Presidente de la Confederación Sudamericana Leopoldo Callirgos.

SANTA CRUZ
SE VENDE
Empresa de material eléctrico mundialmente conocido, y fábrica de construcciones Electrometal Mecánica. Interesados llamar a los teléfonos 29338- 32388 horas de oficina.

-GIMNASIO YORK-
AMBOS SEXOS — SALAS SEPARADAS
Postparto, modelación corporal, alteraciones posturales y respiratorias, adelgazamiento, dietas. Desarrollo muscular, rehabilitación. MASAJES Karate.
Comercio 1287 Colón Teléfono 374227.

BOSCH
El progreso tiene muchas caras:

1. El progreso significa seguridad
La seguridad es la característica más importante de las herramientas eléctricas.
Por esta razón han atribuido ya siempre mucha importancia los Ingenieros de la casa BOSCH a este aspecto. Todas las herramientas eléctricas de BOSCH, se han construido de acuerdo con las normas de seguridad, tanto nacionales como internacionales.

Todas las herramientas eléctricas de BOSCH disponen de aislamiento de protección contra la corriente eléctrica del interior de la máquina. Todavía hay más: Casi todas las máquinas que pudiesen entrar en contacto - desde fuera - con la corriente eléctrica (por ejemplo las taladradoras de percusión, al tocar durante el taladrado por equivocación unas líneas eléctricas bajo tensión) disponen de aislamiento completo. ☐. La razón es: Las carcasas de estos aparatos están fabricadas enteramente de poliamida reforzada por fibra de vidrio de alta calidad.

Cizalla ☐ Amoladora Taladro ☐

2. El progreso significa potencia
Gracias a la aplicación de materiales y tecnologías modernas, las herramientas eléctricas BOSCH se fabrican más ligeras y manejables, paralelamente a un creciente aumento del rendimiento. – Aquí desempeña un papel importante el empleo de la Poliamida, que no solamente hace más resistente a la rotura las carcasas de la máquinas, sino también más ligero que por ejemplo el metal.

Sierra de calar ☐

A la relación favorable de potencia y peso, se une todavía el alto rendimiento. Todas las herramientas eléctricas BOSCH se han construido de tal manera, que «aprovechan» lo más posible la potencia absorbida y que no se pierda como calor.

BOSCH ha implantado el aislamiento total como segurida eléctrica hasta la más amplia aplicación, ya hace más de 10 años pasando adelante al desarrollo general. Hoy en día es BOSCH el único fabricante, que equipa el total de su programa de pistolas de taladrado con esta tecnología de gran provenir.

3. El progreso significa confort en el trabajo
Se refiere en primera línea a la buena manejabilidad de las herramientas eléctricas de BOSCH. En la acertada conformación, es BOSCH el precursor del adelanto. La construcción compacta y los elementos de manejo favorablemente dispuestos han logrado ya varios galardones.
Todos Vds. saben, que las taladradoras se calientan durante el trabajo. Ante todo la carcasa de los engranajes. Por esta razón emplea BOSCH en este

Banco de esmerilar

caso la Poliamida en lugar de metal. El metal se calienta más rápido y conduce inmediatamente el calor hacia la mano. La poliamida – al contrario – admite este contacto de forma agradable durante un tiempo prolongado.
Esto son solamente dos puntos, que tienen en cuenta nuestros proyectistas. Ellos contribuyen, para que el trato diario con las herramientas eléctricas de BOSCH sea más agradable.

Pulidora

Secretario de Deportes:

"Se debe incentivar la práctica del fútbol"

Damos paso a la información enviada por la Secretaría General de Deportes en relación a la reciente reunión entre el titular de esa entidad con los máximos representantes de la Federación Boliviana de Fútbol y de la Liga Profesional.

La información oficial es la siguiente:

"Uno de los objetivos que debe primar en la Federación Boliviana de Fútbol, así como en la Liga Profesional, es incentivar la práctica de este deporte, sobre todo en las Asociaciones Departamentales, sostuvo el Secretario General de Deportes y Juventudes, Capitán José Antonio Gil Quiroga, durante la reunión que sostuvo en Cochabamba con Edgar Peña y Alberto Alem.

La indicada reunión, se verificó por espacio de tres y media horas, y en la misma se hizo un análisis exhaustivo de la actual situación del más popular de los deportes.

El Capitán José Antonio Gil, al principio señaló que últimamente están circulando serie de versiones, que determinan que la imagen tanto de la Federación y la Liga Profesional del Fútbol Boliviano, se vean disminuidos, y que para ello, han sucedido ciertos acontecimientos que dieron lugar a esta situación.

Se analizó de esta manera, el caso de árbitros que fueron suspendidos y luego nuevamente habilitados, creando conflictos entre la Federación y la Liga Profesional.

En este caso, Alberto Alem, explicó que la crisis fue ficticia, y que en el momento actual no existe problema alguno, Calificó a esa situación como una "pequeña falla" que mayormente no ha incidido en la estructura del organismo que preside ni tampoco en la Federación Boliviana de Fútbol.

Otro caso analizado, fue el referente al fallo del Comité de Penas, en relación al jugador Jair, del club Wilsterman.

El Presidente de la Liga, sobre el particular, señaló que la determinación del Comité correspondiente, fue una "falla garrafal" y que él personalmente hizo conocer su criterio en forma oportuna. Dijo también que el hecho no es más que un producto de una "falla humana", por cuanto, los miembros del Comité de Penas de la Liga, no tienen la experiencia necesaria, para cumplir a cabalidad su trabajo.

Puntualizó también, que en el presente no existe ningún tipo de problemas o malos entendidos entre la Liga y la Federación Boliviana de Fútbol.

Aclaró y puso como ejemplo, que la situación planteada en The Strongest, es de orden interno, y que la Liga no tiene responsabilidad, de lo que ocurre en el Club paceño.

Anunció de igual manera, que en enero de 1981, convocará a elecciones, para elegir el Directorio de la Liga.

El Secretario General de Deportes y Juventudes, planteó también el curso que toman los acontecimientos del Fútbol, por rencillas personales que existen en la Liga Profesional, y determinan que la imagen de la institución se vea afectadaa.

Sobre el particular, Alberto Alem, dijo que durante una reunión de Directorio, se aprobó que una sola persona debe ser la encargada de efectuar declaraciones oficiales, en cuanto a ese organismo se refiere.

Lamentablemente, no se dió cumplimiento a esa posición, acotó, a tiempo de sugerir nuevamente que sea una sola persona quién asuma el papel de portavoz oficial, de las noticias que genere la Liga.

El Secretario de Deportes, incidió en este asunto, y afirmó que existen dirigentes que por figuración, efectúan declaraciones periodísticas, haciendo daño no sólo a personas, sino también a instituciones, como la Federación Boliviana de Fútbol y la Liga Profesional.

En respuesta Alberto Alem, señaló que en todas las instituciones, siempre existen problemas, pero no de la magnitud con que se quieren presentar. Felicitó en este sentido, al Capitán Gil Quiroga, por haber propiciado la reunión, ya que, en base al diálogo, se puede allanar el camino y encontrar las soluciones más factibles.

Mencionó también el convenio que firmaron en noviembre de 1979, la Federación y la Liga Profesional, para terminar con los problemas que existieron hasta esa fecha, y que de ahora en adelante no existe ninguna fricción entre ambos organismos, y que ellos están dispuestos a cumplir con sus obligaciones, pero que también esperan que los Clubes afiliados a esa Entidad, hagan lo propio.

Posteriormente, usó de la palabra, el Dr. Edgar Peña, quien hizo una exhaustiva explicación de la conformación de la Federación que preside.

Dijo que lo que prima en el ente federativo, es un criterio de ecuanimidad, para los organismos que conforman el mismo.

Se refirió de igual manera, a ciertas situaciones de dirigentes, que no vacilan en sacar a luz, problemas que pueden ser resueltos, en forma interna.

En cuanto a las rencillas personales, dijo que los ejecutivos, no están para solucionar ese tipo de situaciones. Estos dirigentes deben ser separados o en su defecto deben renunciar, sentenció.

La reunión también analizó el veto a escenarios deportivos bolivianos. Se coincidió que se trabajará en forma mancomunada para dar una solución definitiva a esta situación.

En relación a los problemas que surgieron en el Campeonato Juvenil de Fútbol, que se verificó en Trinidad, en cuanto a la edad de los jugadores, el Presidente de la Federación, explicó que el caso lo creó un dirigente deportivo, y que si el mismo no renuncia, se lo alejará de la función que se le encomendó.

Sobre la adulteración en la edad de los jugadores. el Secretario de Deportes dijo que el fenómeno no solamente se presenta en el fútbol, sino también en otras disciplinas deportivas, y que para evitar estas situaciones, se adoptarán las medidas mas aconsejables.

Enseguida, preguntó tanto a Peña y Alem, que apoyo han brindado la Federación y la Liga, a las Asociaciones Departamentales de Fútbol, y la cual es la política de la Liga, para contar con jugadores, ya que, no cuentan con divisiones inferiores totalmente definidas.

Quien exige a que trabajen a las Asociaciones, preguntó nuevamente.

La respuesta estuvo a cargo del Dr. Peña, quién dió la razón al Secretario de Deportes, de que las Asociaciones, están poco menos que abandonadas a su suerte.

Sin embargo, explicó que se está atravesando un periodo de transición entre la Federación y la Liga, y que la actual situación, felizmente no es la misma de hace tres años atrás cuando se fundó la Liga.

Mencionó por ejemplo, que el presente año, se ha logrado que exista un sistema de descenso de categoría, cosa que no sucedía en el pasado inmediato. La barrera que separaba a la Federación y a la Liga ha sido rota, sostuvo luego.

El Presidente de la Liga, acotó que los dirigentes de las Asociaciones, tienen en parte la culpa, para que sus entidades no cuenten con los recursos económicos necesarios, por cuanto, no trabajan en bien de su deporte, y que una de las metas de las Asociaciones, debe ser la formación de nuevos jugadores.

El tema de los dirigentes, nuevamente volvió a ser analizado, y el Secretario de Deportes, afirmó que existen dirigentes "cómodos", mientras que Alem, sostuvo que hay "carencia" de estos cuadros, y por lo tanto no hay renovación, Reconoció el dirigente liguero, que se han cometido errores, pero que serán subsanados en lo futuro.

El Capitán Gil Quiroga, puntualizó que el trabajo de Federación, Liga y Asociaciones, debe ser conjunto, y que es necesario incentivar a las Asociaciones, para que cumplan con su trabajo.

Edgar Peña, al referirse a la fundación de la Liga, dijo que en principio esa entidad optó por el camino del "más fuerte" pero que en la actualidad se aprecian los esfuerzos para lograr una total y definitiva integración.

Ahora la situación se ha clarificado y la Federación Boliviana de Fútbol, es el ente matriz del Fútbol Profesional en el país, sostuvo.

Finalmente, se habló sobre la preparación del seleccionado nacional de Fútbol, Edgar Peña, hizo un análisis del cronograma de trabajo presentado y si bien no se ha cumplido óptimamente el mismo, por lo menos se han alcanzado ciertas metas.

COMPRO
Joyas de oro y plata, monedas 600 $b. gramo, aros matrimoniales, pulseras, aretes, dentaduras, etc. como estén. Pago instantáneo. Socabaya 413 Esq. Potosí. Of. 5 horas de oficina.

"AÑO DE LA HEROINA JUANA AZURDUY DE PADILLA"
CORPORACION MINERA DE BOLIVIA
Invita a los señores representates y firmas proveedoras a recabar los pliegos de especificaciones en la Secretaría de la Junta de Adquisiciones 4to. piso Edificio Central de horas 8:00 a 11:00 a.m.

PEDIDO Nº	MATERIALES
34006	PINTURAS ANTICORROSIVAS
34009	CEDAZOS DE GOMA PARA VIBRADORAS
34067	ARRANCADOR ELECTRICO
34073	CLAVOS PARA MENSURA
34074	PINTURAS ANTICORROSIVAS
34083	PORTAELECTRODOS

El plazo para la presentación de ofertas fenece a horas 16:30 p.m. del día miércoles 24 de diciembre del presente año.
La Paz, noviembre 25 de 1980
SUBGERENCIA DE ADQUISICIONES
GR - 873/80

"AÑO DE LA HEROINA JUANA AZURDUY DE PADILLA"
CORPORACION MINERA DE BOLIVIA
Invita a los señores representantes y firmas proveedoras a recabar los pliegos de especificaciones, en la Secretaría de la Junta de Adquisiciones 4to. piso Edificio Central de horas 8.00 a 11.30 a.m.

PEDIDO Nº.	MATERIALES
34007	CABLE MANILA
34029	FERROSILICIO- ALUMINIO
34052	FLEJES O PLETINAS
34061	ACEITES ESPECIALES PARA LOCOMOTORAS
34079	ACEITE BARRET Nº. 4 (REACTIVO)
34080	ACIDO CRESILICO (REACTIVO)

El plazo para la presentación de ofertas fenece a horas 16.30 p.m. del día miércoles 24 de diciembre del presente año.
La Paz, noviembre 25 de 1980

GOL DE ALWAYS READY.- Areco consigue el empate frente a Independiente Unificada, en la ciudad de Potosí, en el último partido por el torneo de la Liga (FOTO RASGUIDO PARA PRESENCIA).

5 "tahuichis" jugarán en el "Resto de América"

SANTA CRUZ, 25 (PRESENCIA)-- Cinco jugadores de la Academia Tahuichi Aguilera han sido convocados para integrar la selección "Resto de América" que deberá jugar con el equipo infantil de Universidad de Chile el 10 de diciembre próximo en un gran festival que se cumplirá en el Estadio Nacional de Santiago.

De acuerdo a lo informado por el director técnico Eduardo "Zorro" Rivero, este martes estuvo en Santa Cruz el delegado de Universidad de Chile, Marcos Antonio Godoy, quien vino con la misión expresa de encomendarle la formación y conducción del seleccionado infantil de América para el festival en el que será clausurado el campeonato nacional infantil de Chile.

Los jugadores convocados por Rivero son los siguientes: Edwin Echeverría, Joaquín Fabian Ardaya, Francisco Takeo, Roly Paniagua, y Roger Chávez de Tahuichi de Bolivia, Josemar, Renato y Antonio de Palmeiras de Brasil, de Los Santos y Carlos Horta de Nacional de Uruguay, César Kahatt de Universitario de Perú, José Carlos Godoy de Independiente, el hermano de Diego Maradona, de Argentinos Juniors, y dos jugadores por designar de River Plate.

Los cinco jugadores del campeón sudamericano de Tahuichi viajarán a Santiago el 8 de diciembre, para retornar el 11. Todos los jugadores convocados pertenecen a la categoría 1966. Los directivos de la Academia recibieron con enorme beneplácito esta invitación y comentaron que se trata de un motivo de prestigio para el fútbol infantil de Bolivia, ya que cinco jugadores nacionales estarán formando el equipo Resto de América.

PREMIOS

Por otra parte, la Academia Tahuichi informó que en el intermedio del encuentro Blooming- Wilstermán a jugarse este miércoles será entregado el auto Datsun primer premio de la rifa Tahuichi que se sorteó en días pasados. El feliz poseedor del boleto número 289.635 resultó ser Willly Mendoza Fuentes de 18 años de edad, estudiante del cuarto curso del ciclo medio del Colegio Gabriel René Moreno y domiciliado en calle Isabel la Católica de esta ciudad. También se hará entrega de otros premios a quienes tengan los boletos premiados y que se hayan apersonado por la secretaría de la institución para su verificación correspondiente

En un comunicado hecho público en esta ciudad, la Academia Tahuichi hace llegar su agradecimiento a todo el pueblo boliviano por la colaboración que brindó al comprar los boletos de la rifa, con lo que se está ayudando a poner en marcha nuevos planes y programas de enseñanza del fútbol a los niños, y se podrá financiar los viajes internacionales en los que Tahuichi representará al fútbol infantil boliviano en Estados Unidos, Argentina y Brasil.

GOL DE UNIFICADA.- Arreta convierte el primer gol para Independiente Unificada a los 28 minutos de primer tiempo, para Always Ready, (FOTO RASGUIDO PARA PRESENCIA).

Torneo de maestros de tenis se inicia mañana en Italia

MILAN (ITALIA) (EFE).- Será el norteamericano Jimmy Connors, y no su compatriota Gene Mayer, quien sustituya al lesionado tenista sueco Bjorn Borg en el "Torneo de Maestros" que se disputará en Milán del jueves al domingo próximos.

Los organizadores anunciaron hoy que Connors, que no juega en Italia desde 1974, había aceptado participar en este importante torneo en el que participarán ocho de las menores raquetas del tenis mundial.

Los jugadores han sido divididos en dos grupos:

El primero (grupo rojo) lo componen Ivan Lendl (Checoslovaquia), Jimmy Connors (EE.UU.), Yannick Noah (Francia) y Eliot Teltscher (EE.UU.)

El segundo (grupo verde) John Mcenroe (EE.UU.) Harold Solomon (EE.UU.) Vitas Gerulaitis (EE.UU.) y Adriano Panatta (Italia).

El programa de partidos es el siguiente:

Jueves 27 nov. Connors-Noah, Lendl - Teltscher, Panatta Gerulaitis y Mcenroe-Solomon.

Viernes 17 Nov. Lendl - Noah, Connors - Telstcher, Panatta - Solomon y Mcenroe - Gerulaitis.

Sábado 29 Nov. Panatta - Mcenroe, Noah-Teltscher, Gerulaitis - Solomon y Connors - Lenddl.

Domingo 30 Nov. Finales.

Comienzan problemas para concentrar a la selección

Surgieron los primeros problemas para la concentración de la selección nacional, que está anunciada para hoy en el hotel Calacoto.

Los jugadores Juan Carlos Trigo y Gastón Taborga de Wilstermán, Arispe, Vaca, Rojas, Melgar y Gallardo de Blooming no se integrarán hoy al combinado nacional aduciendo que no habían recibido sus pasajes.

En las últimas horas de ayer, se supo que como emergencia del cotejo que jugaron estas entidades en la capital oriental no se dispuso el viaje de los 7 jugadores.

En la Comisión Seleccionadora se recibió la noticia con mucha amargura, ya que una vez más se comprueba la falta absoluta de consideración para con la Selección Nacional.

Se dijo que en otros países sudamericanos, la Selección Nacional tiene la prioridad. empero en nuestro país, nuevamente dirigentes de los clubes Wilstermán y Blooming dejaron de lado esta situación.

El comando técnico de la Selección Nacional, aguarda de que hoy inicien su concentración el resto de 16 jugadores. La nómina oficial es la siguiente: **THE STRONGEST:** Angulo, Aguilar, Martínez, Del Llano y Paniagua, **BOLIVAR:** Aragonés, Borja, Fierro y Vargas; **WILSTERMAN** Trigo y Taborga; **PETROLERO:** Camacho y Delgadillo. **BLOOMING** Arispe, Vaca, Rojas, Melgar, Gallardo y C.C. Jiménez. **ORIENTE:** Gonzáles, Campos, Hoyos y Espinoza.

PRESENCIA

Deportes

La Paz, Bolivia, miércoles 26 de noviembre de 1980.

Finalizó anoche certamen nacional de tenis de mesa

Luis Boyan (varones) Jery Méndez (Santa Cruz) Ana María Dulón (damas) y Fernando Chanez (Oruro), se clasificaron campeones individuales de tenis de mesa que con gran éxito finalizó anoche en el Coliseo Cerrado

Una jornada intensa que finalizó al promediar las 22.15 fue la cumplida en el coliseo de la calle México.

RESULTADOS

PRESENCIA proporciona oficialmente los resultados finales del torneo individual en las diferentes divisiones.

JUVENILES: Campeón Jery Méndez de Santa Cruz, 2° Gustavo Cortez de Oruro. 3° Humberto Tellez de Potosi.

INFANTILES: Fernando Chanez de Oruro, campeón, 2° José M. Peña de Santa Cruz. 3° Ivan Moscoso de Oruro.

VARONES: Campeón Luis Boyan de La Paz, 2° José Isaias de Potosi, 3° René Méndez de Oruro.

DAMAS: Campeona invicta Ana María Dulón de La Paz 2° Zdenka de Rosso de Oruro. 3° Elsa Maldonado de Potosi.

DIRECTORIO

El Dr. Raul Carreón fue reelegido como presidente de la Federación Boliviana de Tenis de Mesa. La junta directiva está integrada de la siguiente manera:

Edwin Nuñez , Vicepresidente ; Jorge Rios Jordan , Secretario General; Elmer Vasquez, Secretario de Hacienda, Susana Nuñez de Arco, Secretaria de Actas, Comité Técnico , Marcelo Taborga y Juan Camacho.

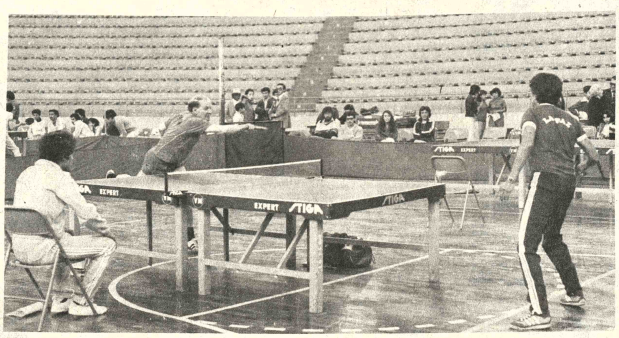

NACIONAL DE TENIS DE MESA.- Escena del partido que jugaron Martinic y Boyán, dos de los grandes animadores del torneo de tenis de mesa.

Finlandeses recié llegarán el jueves

Viernes comenzará venta de entradas

No llegó la selección nacional de Finlandia, pese al anuncio que hizo su Embajada en las últimas horas de ayer.

Personeros de la Comisión Organizadora de la Selección Nacional estuvieron en el aeropuerto internacional de El Alto, pero en vano esperaron el arribo de los europeos.

Se ha fijado para mañana a las 15.00 el arribo de la selección europea que por primera vez jugará en un estadio nacional.

El alojamiento está confirmado en el hotel Plaza.

LLEGA PENA

Mañana estará en La Paz el titular de la FBF, Edgar Peña Gutiérrez que durante el domingo y parte del lunes se reunió con el Cap. José Antonio Gil y Alberto Alem, titular de la Liga Profesional.

Sobre la inclusión de Luis Galarza se dejó en claro que no se lo llamará bajo ningún concepto y que la selección nacional estará integrada sólamente por jugadores nativos.

ENTRADAS

El cotejo internacional del próximo domingo se jugará a las 16.00 en el estadio Olímpico de Miraflores. El valor de las entradas es el siguiente. Butaca, numerada $b. 80 pesos bolivianos. Preferencia $b. 50.00 pesos bolivianos. Media ferencia $b. 30 pesos bo General $b. 40 pesos bo Media General, $b. 25 bolivianos y curvas bolivianos. La venta co el viernes durante todo las 21 boleterías del e Miraflores.

FINLANDES.- Karl Bergovist, zaguero debutar selección finlandesa de fútbol, que jugará el do esta ciudad.

Uruguay jugará 5 matchs como preparación para Copa de Oro

MONTEVIDEO, 25 NOV. (EFE).- La Asociación Uruguaya de Fútbol anunció una programación de cinco partidos internacionales para la selección nacional, como preparación para la "Copa de Oro" de campeones mundiales, que se disputará en Montevideo a finales de este año.

El 28 de noviembre, Uruguay enfrentará a Guaraní de Bage (Brasil), en el estadio "Luis Franzini", de esta ciudad.

El 4 de diciembre el rival será la selección del estado de Río Grande del Sur (Brasil), en el mismo escenario.

El 8 de diciembre Uruguay enfrentará a la selección de la Unión Soviética en la ciudad argentina de Bahía Blanca.

El 11 jugará en Montevideo, en cancha a designar, ante BOLIVIA, en revancha del encuentro jugado a principios de este mes en la ciudad de Cochabamba.

Por último, el 16 de diciembre los celestes jugarán ante la selección sulza en Montevideo, probablemente en el Estadio "Centenario", que se acondiciona actualmente para la "Copa de Oro".

Principales personeros de CSB vendrán a La Paz el próximo 5

La actual directiva, en pleno de la Confederación Sudamericana de Básquetbol, aseguró su presencia en esta capital para el próximo día 5, oportunidad en la que el ciudadano boliviano Antonio Landaeta Prado asumirá a la presidencia del mencionado organismo internacional deportivo.

Los principales ejecutivos de la actual directiva, los colombianos Alberto Gómez Moreno, Alfredo Campuzano Cruz y Julio Númera, hicieron saber en las últimas horas que arribarán a esta capital 24 horas antes del acto de posesión.

Antonio Landaeta, presidente electo de la CSB y ex titular de la Federación Boliviana de Básquetbol dijo que ahora está a la espera de las confirmaciones de las diferentes federaciones de los países miembros de la citada organización sudamericana.

Desde ya Landaeta dijo que en anteriores conversaciones los representantes de casi todas las afiliadas aseguraron su presencia al acto del próximo día 5 de diciembre. La posesión de Landaeta se realizará a las 19 horas del mencionado día en el salón principal del hotel "El Dorado".

El dirigente nacional dijo además que se están ultimando los detalles necesarios para que el mencionado acto sea considerado como uno de los mejores en los anales de la Confederación Sudamericana de Básquetbol.

Argentinos pedirá una compensación a la AFA

BUENOS AIRES, 25 NOV (EFE).- El Vicepresidente del Club Argentinos Juniors, Luis Segura, dijo que su entidad "solicitará una compensación" a la Asociación del Fútbol Argentino (AFA) por la cesión del jugador Diego Maradona a la selección nacional.

Segura entrevistó al Presidente de la "AFA", Julio Grondona, para informarle sobre la decisión del Argentinos Juniors de solicitar ese dinero, "que no es otro que el que perderá el club al no contar con Maradona en las finales".

Los jugadores seleccionados para disputar la "Copa de Oro" en diciembre-enero en Montevideo, quedarán concentrados en Mar del Plata a partir del sábado próximo y no podrán integrar sus respectivos equipos en las instancias finales del campeonato nacional argentino.

Segura dijo que 'no es posible que Argentinos Juniors pierda dinero por no contar con Maradona, en tanto que la "AFA" ganará dinero porque lo incluirá en un partido en Mendoza", donde disputará un cotejo amistoso el miércoles ante un combinado local.

Señaló que la decisión de privar a los clubes de los jugadores afectados a la selección nacional "es una barbaridad", si bien reconoció que "eso es un acuerdo que estaba firmado".

Empero calificó esa autorización como "un error de los dirigentes, entre los que me incluyó, porque yo también firmé ese acuerdo".

Por último, Segura dijo que "de cualquier papel firmado lo único que queda claro es que Argentinos Juniors pierde muchísimo dinero al no tener a Maradona, y la "AFA" no.

7 inscritos para prueba de Cochabamba

Siete son los corredores que hasta el momento han reservado su inscripción en la competencia automovilística "Circuito Bolivia", que se cumplirá el domingo en la laguna Alalay en la ciudad de Cochabamba. La nómina de participantes es la siguiente:

1° Armando Paravicini. 2° René Rocha. 3° Armin Franulic. 4° Victor Alanoca. 5° José Silva. 6° Rolo Bass Werner. 7° Roberto Sánchez.

Ulrico Berel, presidente del Automóvil Club Boliviano, filial Cochabamba, informó ayer a la prensa que las autoridades están prestando el máximo de colaboración para habilitar el circuito en óptimas condiciones.

RANKING NACIONAL

Raul Frank, Gerente de la Comisión Deportiva Nacional hizo conocer el ranking nacional cumplida la última carrera Doble Copacabana.

El detalle es el siguiente:

CATEGORIA 2.000 cc: 1° Armando Paravicini con 146.5 puntos. 2° Hugo Alvarado con 129.5. 3° René Rocha con 118 puntos. 4° Armin Franulic con 84.5 puntos. 5° Guido Peredo con 48.5 puntos.. 6° Victor Alanoca con 39.5 puntos. 7° Milton Zenteno con 30 puntos. 8° Eduardo Zamora con 27 puntos. 9° Franklin Salas con 26.5 puntos. 10° José Silva con 23 puntos.

CATEGORIA 1600 cc: 1° Rolo Bass Werner con 112 puntos. 2° Grover Zambrana con 74.5 puntos. 3° Juan Morales con 72.5 puntos. 4° Ronald Jofré con 67.5 puntos. 5° Gustavo Feliper con 64 puntos. 6° Gustavo Cortez con 51 puntos. 7° Roberto Sánchez con 41.5 puntos. 8° Gonzalo Jiménez con 27 puntos. 9° Pimpo Bendek con 24.5 puntos. 10° Carlos Santos con 23.5 puntos.

El Ing. Augusto Saldias fue comisionado por la Comisión Deportiva Nacional como fiscalizador del circuito Bolivia.

DAMAS.- Una incidencia de uno de los partidos finales de la categoría damas,en el marco del nacional de tenis de mesa.

Torneo de básquet se reiniciará hoy

Gimnasia y Esgrima con Litoral, serie masculina, se enfrentarán esta noche en el principal encuentro de una nueva fecha del torneo local de básquetbol al reinicio de esta competencia luego de un corto receso.

El mencionado encuentro está programado para las 20:30 horas y es de esperar que los directivos, especialmente del Comité Técnico, hagan cumplir la hora establecida.

En el partido de semifondo, programado para las 19:10 horas deberán enfrentarse los representantes femeninos de Colonia con Municipal, también por la categoría de Primera de Honor.

A manera de preliminar y a las 18 horas ha sido programado el partido entre los equipos juveniles de Colonia y Municipal, también en el grupo masculino.

Martínez-Benavidez vencieron en Chile

SANTIAGO DE CHILE, 25 (LA TIN).- El brasileño Joao Soares venció al argentino **Eduardo Bengoechea 6-7, 6-4, 6-2 y el boliviano Mario Martínez derrotó a Roberto Viscaino, de España, 6-3, 5-7 y 6-4 al iniciarse ayer la primera jornada del campeonato de tenis abierto de Chile con puntaje para el Grand Prix.**

Otros resultados de esta primera ronda fueron los siguientes: Alejandro Cortez (Colombia), a Carlos Castellan (Argentina) 7-5, 6-7, 6-4; Christope Freys (Francia) ganó a su compañero Dominique Bedel 6-2 y 6-4 Pedro Rebolledo (Chile), a Alvaro Fillol (Chile) 4-6, 6-3 y 6-0.

TRIUNFO DE BENAVIDEZ

SANTIAGO DE CHILE, 25 (AP).- El argentino Ricardo Cano fue vencido por el chileno Juan Nuñez, por 6-0, 7-5 y 6-4 durante los encuentros de la segunda ronda del certamen Internacional Grand Prix de Chile. En otros encuentros del torneo que se juega en las canchas del Estadio Nacional, el brasileño Carlos Kyrmair, derrotó al chileno Ricardo Acuña, por 6-2 y 6-2,el BOLIVIANO Ramiro Benávides al argentino Fernando Delia Fontana por 6-3 6-1, y el uruguayo José Luis Damiani al argentino Gustavo Guerrero por 6-3 y 6-2. El paraguayo Victor Pecci derrotó esta tarde al sueco Stephan Simonsson por 3-6, 6-4, y 6-4.

Sergio Palma expondrá título el próximo año

SAN JUAN, PUERTO RICO, 25 (AP).- El empresario boxístico argentino Tito Lecture anunció aquí que el campeón super gallo de la Asociación Mundial de Boxeo (AMB), Sergio Palma, expondrá su corona en marzo ante el dominicano Leo Cruz, primer retador.

Lecture hizo el anuncio al llegar aquí para asistir a la convención de la Asociación y adelantó que secundará la moción para que se cree la categoría super mosca y se le dé oportunidad de discutir el título al argentino Gustavo Ballas.

El jefe de la delegación de República Dominicana, Horacio Pina Acevedo, dijo que presentará oficialmente una moción en la convención de la Asociación para que se adicione la categoría super mosca, que estaría entre la mosca y la gallo.

Lecture dijo que el argentino Ballas "es el candidato ideal para ser el primer campeón de esa nueva d

Anunció que har aquí con los apoderad para que firme el co la pelea contra el Palma y anunció que tular se realizará Aires.

Cruz vive en San manifestado que ace del campeón Palma.

Lecture se m tisfecho con la dec Asociación que dete Palma no tiene ob guna de exponer el t colombiano Ricardo ex campeón super p perdió la corona a teamericano Leo Ra luego fue noqueado

Directiva de Strongest en reunión permanente

Desde hoy la directiva del club The Strongest se declara en reunión permanente a objeto de planificar la actuación del primer equipo de fútbol en la próxima versión de la copa "Libertadores de América".

La información la proporcionó ayer a este matutino el presidente titular de la entidad Jaime Pando Gómez, quien anoche reasumió sus funciones luego de un licenciamiento por motivos de salud.

El citado dirigente presidió anoche la reunión de directorio de la entidad habiendo sido congratulado por su reincorporación al cargo de principal ejecutivo de la entidad.

Pando Gómez, en declaraciones a PRESENCIA dijo que hoy como ayer espera contar con toda la cooperación de sus inmediatos colaboradores lo que redundará en beneficio directo de la entidad.

Manifestó además que en los próximos días, esto lo resolverá el directorio, se convocará a una asamblea general a objeto de pedir reforma de estatutos y reglamentos al margen de determinar que cada directiva comience sus funciones en enero de cada año y finalice cada diciembre.

Con esta medida, dijo Pando, se dará mayor libertad de acción a las diferentes directivas que estén a su paso por la institución, acotó el dirigente.

El dirigente dijo además que particularmente el y su directiva convocarán a elecciones el próximo mes siempre y cuando la asamblea, si es que se realiza, autoriza o rechaza este nuevo orden de cosas.

Dentro de la reunión permanente que se ha impuesto The Strongest se contempla la contratación de refuerzos para la copa "Libertadores de América" y la posible venta o puesta en "bolsa" de algunos jugadores que están vinculados actualmente al club.

Temporada de Wilsterman:

Selección reemplazaría a Strongest y Blooming

COCHABAMBA, 25 PRESENCIA).- La selección nacional reemplazaría a los clubes Blooming y Strongest en el torneo internacional que se jugará en las ciudades de La Paz, Cochabamba y Santa Cruz como homenaje al 31 aniversario del Club Wilsterman.

En las últimas horas Alfredo Salazar y Erasmo Saavedra conversaron con el titular federativo, Edgar Peña Gutiérrez, a fin de que la selección pueda jugar en el torneo que no sería exagonal sino pentagonal.

El titular de la Federación dijo que le parecía magnífica la idea y que conversaría con los dirigentes e integrantes del Comité Técnico de la Federación.

REALIZAMOS GESTIONES

Posteriormente Alfredo Z Salazar, titular del Club "aviador" indicó a PRESENCIA, que evidentemente había visitado a Edgar Peña para conversar sobre el exagonal. Nos interesa dijo, Alfredo Salazar, que los clubes The Strongest y Blooming se presenten en el campeonato que organiza mi club con todo su plantel titular, lamentablemente Blooming quedaría desmantelado y Strongest perdería un cincuenta por ciento de su plantel ya que se irían a reitegrar a la selección nacional. En estas condiciones, los dirigentes de los clubes mencionados, cuidando su prestigio, se marginarían de este torneo y Wilsterman tiene contratos firmados con Cerro Porteño, Peñarol, y Huracán. A fin de no interrumpir la preparación de la selección considera Wilsterman que, con los antecedentes expuestos el silencio nacional podría actuar en un pentagonal.

El Señor Peña, manifestó su interés, Sabemos que puede ser una prueba para el seleccionado jugar contra Wilsterman, y los tres elencos visitantes en las diferentes canchas del país.

Hasta ahí las declaraciones de Alfredo Salazar y se considera en círculos allegados al fútbol que será una buena oportunidad para la selección y la misma tendría a todos sus jugadores en actividad, sin prestarlos a sus clubes.

En las próximas horas se conocerá una palabra definitiva al respecto.

LOS FESTEJOS

Sobre los festejos y el festival de fútbol del día domingo próximo se considera que será todo un éxito, debido a que existe interés en los fanáticos por premiar a Wilsterman que jugará un evento amistoso con una selección Resto de Liga.

NATACION.- Grupo de pequeños nadadores, que entrenan en la piscina de Obrajes, para las próximas competencias.

El ciclismo recibiría una ayuda

Es posible que la Secretaría General de Deportes otorgue a la Asociación de Ciclismo de La Paz una franja adyacente al Velódromo de Alto Irpavi a objeto de facilitar el entrenamiento de los pedalistas locales.

Para el efecto es posible que el titular de la SGD, Cap. José Antonio Gil Quiroga, se reuna con los dirigentes de la citada asociación el próximo domingo en la mencionada zona.

La finalidad de la reunión será establecer los verdaderos alcances de la solicitud formulada por los dirigentes locales del ciclismo y que son presididos por Raúl Ortiz.

Por otra parte, de concretarse la reunión, es seguro que la Secretaría General de Deportes obsequiará un estandarte a la ACLP.

Todo este panorama será aclarado en el curso de hoy y, mañana, el Consejo Central de la Asociación de Ciclismo de La Paz programará la actividad oficial para el próximo domingo en base a los respectivos antecedentes.

Finalmente se informó que existen probabilidades para que la prueba de los 100 kilómetros contra reloj, por equipos, sea postergada hasta una nueva fecha. La citada prueba debió de cumplirse el pasado domingo poniendo así fin al torneo denominado "Taquiña".

CAMPEONAS.- Ana María Dulón y Nelly Herrera de La Paz, animadoras del campeonato femenino de tenis de mesa.

En el Valle :

Hay expectativa por carrera del domingo

COCHABAMBA, 25 (PRESENCIA).- Causó general satisfacción en esta capital el anuncio de arribo a esta capital de los mejores pilotos del país que intervendrán en el próximo evento automovilístico a realizarse el día domingo en la Laguna de Alalay.

CONFERENCIA DE PRENSA

En horas pasadas el titular del Automóvil Club Ulrico Berel y el titular de la Comisión Deportiva, Oswaldo Antezana, dieron cuenta de lo realizado hasta el momento.

La competencia tiene un buen renglón de premios y se efectuará en dos categorías: 2.000 y 1.600. Tendrá puntaje para el ranking departamental y nacional y será la última competencia del año.

Los organizadores trabajaron intensamente con muchas gestiones a fin de concretar los premios y cerrar con broche de oro la actividad que tuvo un brillo especial este año por el número de competencias que se realizaron en diferentes distritos del país. Tanto Berel como Antezana, ponderaron la cooperación recibida y consideran que la misma se ampliará hasta el día de la carrera.

Se dijo que el Alcalde Municipal, Mario Benavidez, exdirigente del automovilismo, prestará amplia cooperación haciendo se asfalte un sector de las curvas en el barrio minero que ofrecía problemas. Finalmente dijeron que todo estaba listo para la prueba y que había compromiso de una mayoría de los corredores de estar en la prueba. Asistirían pilotos de La Paz, Santa Cruz, Oruro y un buen lote de entusiastas cochabambinos.

IDD espera confirmac de un torneo de voli

El Instituto Departamental de Deportes de La Paz, se encuentra a la espera de una confirmación por parte de la Asociación de Voliblol de La Paz en torno a un torneo triangular interdepartamental a realizarse en esta capital.

Originalmente la mencionada asociación, solicitó cooperación del IDD a objeto de presentar una corta temporada del 27 al 30 de este mes en el Coliseo Cerrado "Ciudad de La Paz"

En la oportunidad se presentarían en esta capital representaciones de Oruro y Cochabamba, en damas y en varones.

El titular interino del IDD La Paz, José Sánchez Coronado, confía en que la Aso Volibol de La Paz descarte, en las próxi todo lo relacionad mencionada tempora va.

TENIS DE MESA

A partir de hoy c a retornar a sus d origen los seleccionad de mesa del interio que, hasta anoche, in en el torneo nacional pecialidad.

Durante estos ú el IDD proporcionó a y alimentación a ca personas de las delegaciones de Sa Cochabamba, Sucre Oruro.

Leonard reconquis el título de Welt

NUEVA ORLEANS, 25 (AP).- Sugar Ray Leonard reconsquitó el título de peso welter del Consejo Mundial de Boxeo cuando Roberto Durán se retiró durante el octavo round sin razón aparente.

Durán se encontraba en las cuerdas de frente a Leonard cuando de pronto se volteó y dijo "no" al árbitro y se alejó. Ni Leonard ni el árbitro Octavio Meyran podían creer lo que ocurría y Meyran instó a ambos peleadores a continuar.

Pero Durán movió la cabeza diciendo "no" y mientras la multitud rugía en disgusto, Leonard dio saltos de alegría al ser campeón otra vez.

Luis Henrique, ayudante de Durán, dijo: "Esta acalambrado, tiene todo el cuerpo acalambrado".

Al parecer algo tenía el hombro derecho de Durán.

El tiempo fue 2 minutos 44 segundos del octavo round. Fue un extraño final para lo que se convirtió en la segunda derrota en la carrera de Durán en la que ganó 72 veces e intimidó a sus contrarios hasta el era uno de los boxe temidos.

SEPTIMO ASALTO

Durán conectó cabeza y gancho al acorralar a Leona sogas. Pero Leonard usar sus piernas pa Leonard parecía en usar su zurda aunque los golpes no Leonard se burlaba Durán lo acorraló en los dos sostuvieron intercambio de golp

OCTAVO ASALTO

Leonard conectó cuerpo y uno muy só beza a los 30 segundos Durán conectó do derecha al minuto respondió con un acorraló a Leonard quina pero no le prop de consideración. Le ba haciendo uso efe lab cuando Durá finamente abandonó